京城日報

定價 一箇月金七十五錢 ▲郵税共 一箇月金八十錢 ▲六箇月前金 ▲一箇年前金 廣告料金 一行金… 發行所 京城太平通一丁目 合資會社京城日報社 發行兼編輯人 奥田直 印刷人 小川三之助 電話 編輯局 營業局

四月二十五日夕刊（朝夕併せて八頁）

◇朝鮮騷擾と虛報
單に排日感情を煽動せんが爲め
米紙所載＝國務省一高官談

紐育發行クリスチャン、サイエンス、モニートル紙は廿一日の紙上に華盛頓通信として左の一節を掲載せり（紐育電報）
米國々務省一高官曰く『米國政府は朝鮮問題に就き英國對埃及と同樣の態度を執る可し該問題は純然たる內政問題たるは尙比律賓に騷動起りたる場合と同じ騷擾鎭壓の爲め日本政府の執りつゝある方法に關する各種の報道は極めて如何はしきものあり國務省に達したる情報に據れば日本が特に嚴酷殘忍の處置を執れりとは思はれず之等誇張的報道は單に排日感情を煽動せん爲に流布せるものなり近來世上日米疎隔を來すが如き言動あるを遺憾とす』尙右虛報は上海及び米國方面にて製造さるる模樣なる旨を附言せり

◇前帝引渡不要求

白耳義委員はルーター通信員に對し語つて曰く白耳義は公式に未だ曾て前獨帝の引渡を要求せしこと無し若し他より要求ありとするも斯の如き行動を執ることは全然拒絕すべし白耳義の目的とする所は正義にあつて復讐に非ざればなりと（巴里電報）

◇聯國對露給糧反對

巴里來電＝聯合國は露國に食糧を供給せんとする諾威委員ナンゼン氏の計畫に對して反對することに決定せり其理由は露國に食糧を供給する結果は現在の過激派政府の地位を一層鞏固ならしむる虞れあるが爲めなりと（倫敦電報）

◇ス團ミユンヘン占領

巴威首都ミユンヘンは四月十五日を以て全くスパルタカス團の手に歸したるが巴威政府軍は伯林政府軍の救援を受け目下停車場攻擊中なりとの說あり（桑港電報）

◇アルメニヤ人虐殺實現か

土耳其よりの報道に依れば又復アルメニヤ人の虐殺行はれんとする虞れあり（倫敦電報）

◇協約一箇條取消

在巴里支那委員は講和會議に對し一千九百十六年の日支協約廿一箇條の取消を提議したる旨在巴里王正廷氏より報告ありたり（上海電報）

◇二十二日の和議

二十三日外務省着＝廿二日上海和平會議は午前談話會を開き外交及法律問題を討議せり尙當日伍廷芳氏北京より來滬列席し北京に於ける打合せ成行を報告し午後は政治及善後各案を審議せり（北京特電延着）

◇朝鮮警察力增加計畫

朝鮮總督府にては最近內地に於て警官五百名を募集し夏季迄に全部之を就任せしめ警察力の增加を圖る計畫なりと傳へらる（東京電報）

◇實業學務局新設

文部省實業學務局新設勅令は廿四日附官報にて公布されたり（東京特電）

◇廿師團騎兵通過

二十五日朝釜山入港の御用船にて龍山第二十師團騎兵第二十八聯隊の一部將校以下百三十二名及び同工兵第二十大隊將校以下百十一名並に馬匹百三十七頭上陸午後一時二十分發軍用列車にて北行せり（釜山特電）

□各國弔電

竹田宮恒久王殿下薨去に就き締盟各國元首より鄭重なる弔電ありたり（東京特電）

◇辭令

廿四日左記の通り辭令ありたり（東京特電）

任內務監察官（二等） 內務省土木局技師 池田宏
兼內務省參事官 長谷川久一
任內務省土木局書記官 兼內務省參事官 鈴木新五郎
任內務省書記官兼內務省參事官 正木辰之助
任文部省實業學務局長 文部省秘書課長 粟屋謙
任文部省圖書監修官 阿部篤男
任文部省事務官 文部省參事官 關屋龍吉
任文部省書記官 則杉嘉順
任文部省事務官 文部大臣秘書官 上原種美

◇出羽檢閱使出發

鎭海要港部檢閱を了せし出羽特命檢閱使一行は廿四日軍艦滿洲にて下關に向ひたり（馬山特電）

自己の文明を創造せよ

在東京 吐峰生

◇世界の視聽は講和會議に集中せられて居るが、日本帝國の危機は外に存せずして實は內に在る。一切の政治問題、外交問題、經濟問題を超越して、日本國民の思想感情が已に危機に瀕して居るのである。

◇今日日本國民を支配しつゝある文化思想は、歐米の外來思想であつて醇化せられたる獨創の見は殆ど認むるに由無き有樣である。外來思想必ずしも排斥すべきにあらず、たゞ國民生活と何等の交渉無く、三千年來醇化せられ來つた國民精神と何等接合無き蕪雜な飜譯思想を排するのである。

◇之を近時の政治外交問題に見る、所謂國際聯盟と云ひ正義人道と云ひ自由平和と云ふ、何れも歐米人の爲に作られたる歐米人の思想であつて、是が直ちに日本國民の精神生活と共鳴する者無きは明白である。然るに最近邦人の思想を支配したるは是等他國の文化思想であつて日本人自らの精神生活から湧出した考へは少しも認むるに由無かつたのである。日本は今や此の所劣なる人眞似文明から離脫しなければならぬ。我れ自らの文明を創造せねばならぬ場合に際會したのである。

◇數年來、正直なる日本人の誠意を裏切つた事件は一にして足らないが、今度の講和會議に臨んで益々明白になつた事件がある。日本の參戰は日本の參戰でなくてはならぬ。無論吾人は日本の參戰を不可なりとするものではない、けれども參戰當時に懷いた淡い純潔な希望は今日極度の蹂躪を受けて居るのではあるまいか。

◇日本人の多くは獨逸の軍國主義さへ倒せば世界が極樂淨土と化し、正義人道が朝飯前に實現されるものと考へた、否戰爭其者が正義人道の爲だと迄考へられたのである。然るに今日の有樣は如何、昨日の盟友今日の仇敵、彼等聯合國は敵國獨逸の存在をすら忘れて、獲物爭ひの啀み合に早や半歲を暮した有樣でないか、正直なる日本人は欺かれたに非ずして何であらう。

◇參戰以來歷代の政府及び國民は獨逸の潰滅を熱望し、聯合側の勝利が即ち日本の勝利と考へた。然るに今日の實際は如何、戰捷の獲物は殆ど二三强國の壟斷する所となり、日本以下の中小國は、聯合側勝利の結果として多大の壓迫と虐待とを被つて居る始末ではないか。日本は敵國の侵迫を受けずして今や明日に與國の脅威に堪へ難き苦痛を忍びつゝある。

◇吾人は之を以て徒らに某々國を怨むまい、又參戰當時の政治家を責めても詮無き業である。而も斯くの如き矛盾と脅威とを豫見し得なかつた不明の罪は國民全體に在らねばならぬ。他國の宣傳と輸入文明に蠱惑せられた不健全の思想が、終に國家的判斷の誤謬を來したのである。

◇若し借りた秤で物を量るのが險呑だとするならば、借用した思想で事物を判斷するのは更に危險なる事を覺らねばならない。歐米人が自己を利益すべく籌成した思想と論理とを借用して、我れ不利に甘んじたならば、常に今日の如き不條理を味はねばならぬ。

◇故に吾人は次の如く結語を下したい、曰く、醇化せられたる日本人本位の思想を以て、國家の進路を考へたら、常に今日以上の危機に遭遇せざるを得ぬであらう。日本は日本人の日本也。吾人は此の一語を國策の基調として內外の施設が講ぜられなければならぬと考へる（四月二十日）

◎滿鐵國際管理說
國際交通委員會審議事項

國際交通委員會に於て水路、鐵道港灣の國際管理となすものに關する大綱を決定し外務省に廿二日發電せる大綱（佛文）全部到達したるが其大綱は勿論嚴秘せられ居るも內容は

▲二國以上 に亘り特殊政治關係に至りて將來國際的紛議を醸成すべき危險ある鐵道、二國以上に亘り且つ航行可能にして特殊政治關係に在る河川及び特殊運河海峽、政治的特殊關係ある港灣一切を國際管理に移すこと但し敵國を除く國家（國際聯盟に加盟したる）の水路、鐵道、港灣の決定は其利害關係國と特殊の協約に依りて成立することゝ在るが如く而して該委員會に於ては對敵國關係の決定は

▲講和條件 の一部を形成するものなれば之が審議を第一とせるが對敵國關係に於て決定或は目下審議中のものは左の如し

△決定せるもの ダニーブ、ライン兩河、獨逸よりアドリヤチツク海港に至る鐵道漢堡港、キール運河（但し此運河は自由通行に止る）

△審議中のもの ウエスチユラト河、巴爾幹各鐵道、バクダツト鐵道、ダンチツヒ港、君府、ヒユーメ、トリエスト各港ボスポラス、ダーダネル兩海峽 ヒユーメは伊太利とユーゴスラアの爭議の結果に基きたる者にして上の如くにして審議中の者の內ウエスチユラー河はポーランドとの關係に於いて當然之れを

▲國際管理 に移すべく隨つて其河口のダンチツヒ港も當然其運命に陷るべき形勢なり、巴爾幹、バクダツト各鐵道は將來の平和の爲特に決定を要するもの、如し、尙此國際管理の大綱に依れば

我南滿鐵道の如きも將來之に包含せらるゝ嫌あるが如ければ若し斯かる事態に至らば由々敷問題なるを以て目下外務當局に於て愼重審議をなしつゝあり更に山東鐵道の如きも獨逸の私權に屬するものなりとの法理的見解が一掃せられ帝國が權利を繼承する場合支那との關係に於いて滿鐵と

▲略々同樣 の立場に至るものなれば之れ亦重大なるものと云ふべけれども我當局は滿鐵、山東鐵道の問題に關しては特殊の立場に鑑み之を國際管理に移すが如きことを斷じて肯ぜざるべく又帝國に密接なる關係を有する東淸鐵道西伯利鐵道も或は將來國際管理の議に附せらるゝやも知れざる形勢に在れば該委員會の決定は帝國の將來に顧み最も重大視するを要すべく何れ近く該大綱に關し帝國の方針を審議決定し其結果を巴里に回答すべき段取となり居れるもの、如し（東京）

◎興味多き 仁川取引所株
取引所の前途と株價の採算

仁川米豆取引所の增資新株一萬六千四百は一株二十五圓の拂込四十圓のプレミアム附にて各主要地に割當て二十五六日中にその引受けは好況の裡に全部決定して終つた鮮唯一の仁川取引所株が幾千の價値あるものであるか某々有力銀行家の說を綜合するに

▲株價の豫測 今回仁川取引所の新株に對する配當は年四圓株に對する年四割の配當は十圓であるから此利廻りより觀て株の眞價は直ちに現はれて來るのである、乃ち一割利廻りに買へば百圓、七分に買つて百四十二圓と云ふ値を出す、然し乍ら取引所株は投機株であつて他の事業株と異なり三分若くば四分位で買はれるを常とする、五分と見ても仁川取引所株は二百圓の時價と見てよい譯で要するに此株の前途に興味の地ないやうである、現に二割配當の東京米株は二十五圓拂込みが百八十圓を唱へ大阪堂島の二十五圓株一割八分配當も百零二圓を唱へて居る京阪市場株と仁川株を同一に視るのは少しく比較を失するやうであるが然も目下阪は一割八分の配當であり、仁川の配當は四割の配當と豫想さる大いに懸隔がある、然らば四割の配當豫想をした根據はドコに置いてゐるかと云ふにそれは最近に於ける仁川取引所の營業成績から割出されてゐるのである

▲取引所の業績 大正七年下半年の決算を見るも收入に於て賣買手數料は二十萬六千圓、雜收入一萬四千圓合計二十二萬圓あり之に支出は諸經費二萬八千圓、借入金利子三千餘圓合計三萬一千圓であつて差引十八萬九千圓の純益を擧げてゐる、乃ち之れを一年に通じて見ると三十七萬八千圓となりその拂込資金五十萬圓に對する利益割合は七割五分强となるのであるから結局經費の增加に伴ふ入金の償還や法定積立金の控除を行ふも四割の配當は殆ど問題なく遂行せらるゝであらう

▲今後の大勢觀 內地の取引所株や過去の業績より推して下せば以上のやうになるが然し乍ら從來巨額の取引高が仁川取引所にあつたと云ふ事は今回事態を暴露した如き便宜の手段を取引所仲買人との間に運用したるものなり（一）雜賀の繼續を許さるゝ...（二）朝鮮米の實力は今後年を逐ふて增大し自然取引機關の殷盛を生ずべし（三）鮮人財力の膨脹こそ投機心の旺盛は何等取引所の前途を悲觀せしめず（四）荒木等の如き取引所と特別因緣ある仲買人は今後躊躇せし非從來少からず斯かる仲買人の增加と此種仲買組は增加せん（五）鮮人の取引關の利用を…

▲手數料引上 ...手數料の引上問題があり現に取引所は百石三圓の手數料を委託者より徵し仲買人との間に折半し居れるが全部五圓に增加せんとする說有力なる如し唯此手數料引上は自然賣買石數に影響を及ぼすことはあるから五圓に引上げたから夫れだけ直に收入增加を意味するものでないが、少くも取引所の收入となるは必せり又現に大阪の如きは百石八圓で取引されてるので...から仁川が五圓に引上げても敢て問題であるまい、果して然らば仁川取引所株の前途はいかなる景氣をもち來るや今日より端倪を許さず津々たる興味は這間に藏せられてゐると稱してよからう

◎朝鮮貴族弔詞

竹田宮恒久王殿下薨去遊ばされたるに付き朝鮮貴族一同は侯爵尹澤榮氏ヶ總代として二十四日長谷川總督に...

◎定例長官會議

二十五日午前十時より總督府第一會議室に定例長官會議を開き長谷川總督以下政務總監を始め各部局長官所屬官署長參與諸般政務に就き協議する處ありたり

◎土地收用認定

總督府の施行に係る京城市區改修豫定計畫線中の一部たる黃金町通り大門通車道に到る路線中の黃金町通二丁目より蓬萊町一丁目に至る間延長三百四十間を有効幅員八間に改修する爲右に要する敷地として若干の土地收用の件はこの程認定あり二十六日總督府官報にて告示さるべし

◎東拓移民認可

東拓本年度募集の第十回移民は第一種七百戶、第二種六十戶に減少す（…）第一種七戶、第二種五十戶...申請中なりしが二十四日許可の指令ありたり仍て同社は直ちに募集に着手すべし尙ほ本年度募集...

◎京城申込激增

京城に於ける仁川米豆取引所新株は鮮銀の如く引受株數五千株にて大日古城山口田村和田氏等主として斡旋しつゝある所內一千株は朝鮮人に割當つる事に確定し內地人の引受けは四千株となりたるが二十四日までに天日氏方に申込みたる株數のみにても既に一千株を超過しその他の委託の所へも若干の申込みあり更に二十五日正午までに二千五百株を超過し締切りまでには三四千株の超過を見るべし

◎京織果樹成績

大正七年中京畿道管內に於ける果樹優良品種栽培並に收穫成績を聞くに栽培品種は紅玉、國光、倭錦、祝、柳培其他計二十二萬五千零八十二本にして之が收穫は二十一萬九千五百七貫目なりと

◎京城府協議會

京城府協議會は廿六日午後一時より府廳樓上に於て開催すべく議案は主として八年度豫算なるが三四日間繼續開會審議を爲すべしと

◎鮮銀店長會同に

朝鮮商業銀行にては二十五日午前十時より本店に各支店長を招集し豐田支配人整理の下に行務に關する打合せをなしたりと

◎朝鮮現株界
取引漸增す

京城に於ける現株賣買は內地に於ける諸株目に騰勢を告げ買氣旺盛なるにつれて取組高も漸々多く殊に船株の如き海運界の人氣復活の氣を受けて日郵、商船の新株主として取扱はれ又上海取引株の如きも可成りに入込み居りて四十四五圓處に取引され居れるが地場株としては鮮銀、殖銀、東拓最も多く動き朝鮮紡織、電氣興業、東洋畜産の如きも弗々賣買行はれ時價紡織は十四圓四五十錢電興十七圓東畜十三圓五十圓處を呼び居れるが眼先き現物界は益々好望の由にて殊に東畜株の如きは堅實なる點に於て將來有望視され居れりと

◎公設市場經營

京管局經營說は無… 京城公設市場は管局にて經營すべく目下總督府管理局に於て交涉中なりとの說を傳ふる者あるも府廳側當局者の語る所によれば公設市場は京城府にて直接經營するに確定せるとなれば管局の經營を容する餘地を絕對に無く目下調查中に屬する或る事項の調査終了次第經營に着手すべく其開設期は多分本年內ならむも或は明年度に入らむかと

勢にあり尙ほ割當方法は前記五委員に於て決定すべしと

◎會社認可

京城本町四丁目三六進藤子木きよ、大和町普文、同三島國四郎、黃金町一丁目飯東昇一氏等は今回朝鮮グラフアイト製造合資會社（資本一萬四千圓）を設立すべく京城府へ設立許可申請書を提出したるが同社は京城府に本店を置き黑鉛の採掘精選、水鉛其他重石礦、黑鉛精選品の加工並に販賣を目的とするものなりと

◎千輪少佐赴任期

軍司令部副官より野砲兵第十六聯隊附に榮轉せる砲兵少佐千輪甫氏は五月一日出發赴任すべしと

人事消息

▲條明次氏（總督府海軍武官）二十五日朝京城發南滿方面視察の爲め出發したり
▲村田信乃氏（總督府陸軍武官）南鮮地方出張中二十四日夜歸任したり
▲上杉綱一氏（農林專門學校教授）廿一日東京市へ出張を命ぜらる
▲朱雀三彥氏（前總督府秘書官）二十五日朝入城尾澤館へ
▲服部暢氏（奉天新聞社長）同上
▲伊森明氏（朝鮮銀行木浦支店長）不知火旅館へ
▲國分京畿道事務部長 廿五日午前八時自動車にて抱川郡に出張同夜歸城の筈
▲久保要藏氏（京管局長）廿五日釜山より午後十時發急行列車にて北行（釜山特電）

八面鋒

▽野田大塊翁曰く、巴里會議は列國恐く失敗也、何ぞ我國獨り失敗の均を見つゝあり、何ぞ我國獨り失敗の取らん、翁は近來の大出來也、此翁時に一語骨を刺すものあり、其の人氣ある、夫れ之れが爲か。
▽人氣と云へば、巴里公會に於ての人氣を背負つて立ちたる、ウイルソン君を、孤立の位置に立たしめ、縱横の手腕を振つて、其の政策の大成功を遂ましめたる、ロイドジヨーヂ君が、巴里を去つて自國の勢力保持に努力し、昔大の支援を受けたるタイムスから、ざる破目に陷れるは、又成功の如くにして、決して成功に非ざる也。
▽見よ、タイムスはロイドジヨーヂ君の攻擊を評して曰く、我れ今首相が一流の會議に於ける慣手段を學んで、とこ說得する欲、首相が非日の變節は其の紙面に取して其の...
▽山東及青島に關する問題が、如何に敵せんとするか。
▽重大視せらるゝに至れるは奇ならずとせず、帝國の要求は千五百十四年の日支協約に據せる論也。然るに支那が又しても參戰を理由として、講和會議に獨り直接還附を主張し、英米を動かして貫徹せしめんとするは、不條理千萬也。帝國の要求は公明正大也、何等忌憚する所なく、尙ほ日支間の問題は、日支兩國間に於て解決すべき性質のもの也、豈に他國の容喙を要せんや

◎弱い女の 今 △片手間にも樂々大利が▽

一婦の力（家庭の…卵…）の數字を得られるのは最新智識應用の養鷄業である。元來養鷄業は他の一時的流行の事業と違つて流行り廢りが無く其生産物は需用無限で世の進むに從つて益々需用は殖へる許りである。殊に副業として女、子供でも樂々出來る仕事である。故に最新智識の應用法さへ知つて居れば決して失敗の出來ない確實に大利益が得られる事業である。...

▲今が好期春雛を作れ
宜い（字幽は明瞭を要す）から一時も早く同會宛で申込むが...

◇大阪歌舞伎新富一行來る!!
廿六日より向ふ一週間（日延なし）
初日目見得狂言
▲式三番引拔鬪爭
▲蝶千鳥稚曾我物語
▲三勝半七酒家の段（一座總出）（一座持役早變り有）
壽座最終劇の御名殘大歌舞伎一座に付是非御見落しなき樣早々より御來觀の程願上候
京城 電話七八番 壽座

BONAMI
理想的ボンアミー 萬磨料
◎何んでも磨ける理想的磨料
一、窓硝子、鏡、鐵、銅、眞鍮、アルミニーム、白銅等の食器及器具類、エナメル、大理石、電球、料理用鍋、ナイフ及フオーク等を磨くには『ボンアミー』
一、各種の陶器、茶碗、洋食皿のあぶら、茶しぶ、洗面器等を清淨にするには『ボンアミー』
一、ペンキ塗、木製品の汚れには『ボンアミー』を用ゆれば生地を損傷することなし
◎使用法
一、硝子、鏡を磨くには水に浸したる布片にて溶き泡を生ずるまで『ボンアミー』をこすり泡を少し乾く迄子、鏡面に塗布し乾布にて拭取るべし
一、金ものつや出しは硝子と同樣『ボンアミー』を塗布し錆を溶解する迄で金屬をこすり後拭取るべし
各地の有名なる藥店、金物店、荒物店、小間物店、雜貨店、ガラス店等にあり
總發賣元 ボンアミー會社朝鮮總代理店 仁川海岸町一丁目 英商ベンネツト商會 電話二〇一番
特約販賣店 京城本町二丁目 龜屋商店 京城本町一丁目 明治屋京城支店

△陸軍拂下
被服類其他諸官衙拂下品販賣
和洋衣類拂下品 メリヤス雜貨商
京城漢江通一二三（電話長三三六番）
佐藤古着店

◎我統治下に悅服せる 南洋の諸群島（一）
日本の夏より涼しい 透るやうな綺麗な海
臨時南洋群島防備隊民政部長 手塚敏郎氏談

南洋占領地とはマリアナ、マーシャル、カロリンの三群島をいふのであつて赤道以北を日本が占領し以南を英國が占領したのである。而して位置は北緯二十度東經百三十度から百七十五度

島の數は約七百
或は千に達するとの說もある。東西二千三四百哩南北一千二百哩程の海上に散在し最も大なるものは隱岐位のもので四つ五つある。此等の群島は前述の如く赤道に接近してゐるのであるから然も熱いだらうと思はるゝけれども、氣候は割合に温良である。濕度九十度で最低七十度位が普通である。故に熱さに於ては日本人として堪へられぬといふやうなことはない。然しこれが年中

四季を通じて同
じ氣候であるが爲めに一寸苦しい點はある。屋外は右述べし濕度よりも熱いのであつて、私達は厚いヘルメットの帽子を用ひてゐる。さうしなければ腦を惡くするからである。兎に角夏の日本で暮すよりも南洋は涼しいのである。島は珊瑚礁から出來たものであるから樹木などは無いやうに思はれるけれど、到るところ鬱蒼たる樹木が繁茂してゐる。島の成立に於てはマリアナ、カロリンの二群島は火山岩から出來てゐて

マーシャル群島
は珊瑚礁から出來たもので山や丘の如きものが無くて平地である。其の島の高さは平均して高さは十尺位である。椰子樹が密生してゐる、そして此の中は矢張り海であつてそれに二三の水路が稍等分の間隔を置いて開け、ゐる、それは珊瑚蟲が新鮮な潮水を欲すべく水路を作つてゐるのであるから此の水路から中の海は誠に立派な港となつてゐるのである。從つて艦艇の碇泊することも出來て殊に戰時中の如きは

軍艦を收容する
ことも出來るのである
カロリン群島中には、ヤップといふ小さな島があるが、之れは火山岩では無くして大陸的地質を帶びてゐるといふことである。乃ち昔此の邊は大陸に續いてゐたものであつたのが、何時の時代かに陷落してその殘存が島として現出してゐるのであらうといふことである。而して又私共の居る東カロリン群島中のトラック島は漸次陷落してゐるやうである。

又シャイパンと
いふ島は漸次浮上つてゐる。即ち此等の現象は、此長い時日の間には斯の如き廣い海面上の變化も起るものであらうと思はれるのであるから多少地質上の變或る島には山もあり瀧もあり河もあるといふ風で風光明媚なところもある。然し鐵道を要するやうな大なる島は一つもないのである。全群島の面積は不明であるが、先づ神奈川縣位のものであらうと思はれる。空氣は非常に清くて、月夜の十日頃からは

夜月光によりて
新聞を見ることも出來る、又海水も非常に清く、三四十尺位の海底は上から見ることが出來る位である。此の如くであるが爲に衣類殊にカラーや襯衣の如きものも內地の如く汚れない。（東京支局）

◎奠都祭延期
五月十日か
東京市は近く臨時市會を開き五十年奠都祭を東宮殿下御成年式後の五月十日に繰延べんと（東京電報）

◎竹田宮御葬儀
來る三十日豐島ケ岡に於て御執行と決定
故竹田宮恒久王殿下御葬儀は來る三十日豐島ケ岡に於て御執行の事に決定し御葬儀委員長は宮內省宗秩寮總裁井上勝之助侯にして、御墓地は故北白川能久親王の御左方に御指定在らせらる（東京電報）

◎南山の春闌に 賑つた大祭
參拜者溢る
微風に櫻散る南山公園の天滿宮は二十五日午前十時から大祭が催された。式次第は既報の通りで石刻谷村齋主以下禰宜伶人を始め氏子總代等齋庭祓所に參集して

▲修祓を受け、拜殿に參集して所定の席に著き古雅莊重なる奏樂の裡に齋主神饌を供獻し、拜殿の扉を開き神饌を供獻し齋主大前に進んで祝詞を奏し、而び奏樂裡に齋主以下參列諸員順次

▲玉串を奉り一同神前を退下した。それから種々の餘興がある筈であつたが竹田宮殿下薨去の爲め御遠慮申上ぐる事になつた。然し朝來天氣が麗かだつたので參詣の客踵を接し殊に各小學校生徒が參拜したので

▲狹い境內は一杯になつて居た、中には參詣を兼ねて徂く春の名殘りを惜む遊覽の客も多く、散り殘る山櫻、綻び初めた八重櫻など南山の春はまだ〳〵闌と云つても可い眺めである

天滿宮大祭

◎大戰後 全地球を一周した常磐丸來る!!!
大戰後の世界一周航海を終へたる日本郵船會社汽船常磐丸は長崎に寄港後二十五日午前七時釜山に入港せるが同船積荷中には多量のスタンダード石油あり尙ほ仁川へと廻航の豫定なりと（釜山特電）

◎關の先帝祭 素晴しい賑ひ
下關名物の先帝祭は廿三日から執行された例年風か雨と相場の極つた此祭も今年は前日來の雨名殘なく晴れ渡り、幔幕と國旗の市中は沸くやうな景氣であるこの日赤間宮では朝から神殿の裝飾を施し午後二時より本殿祭あり引續き安德天皇陵前祭平家一門の墓前祭が行はれた廿四日は金繡錦繡の裲襠姿黑塗の高足駄に八文字を踏む上臈の參拜あることゝて前日來遠近より集まれる老若男女殊の外多く市中は非常の雜沓を極め夜に入りては一層の賑ひを呈して（下關支局）

◎內地は大體好景氣
苦しいのは一部の商人
此程內地から歸つた釘本藤次郎氏は語る。商況視察と云ふ程の事ではありませんが然し大阪東京から北越迄見て參りました一般に商況はジッとしてゐます

▽鐵物も 本月中は動くことゝ思はれますが御多分に洩れぬ品拂底で氣勢を揚げて居るのは眞鍮です殊に鐵物加工品は鐵工の勞銀も依然高いし品拂底で需要の七分通りしか供給が出來ないので値段は當分下るまいと思はれます諸和來の爲に東京も大阪も相當打擊は受けてゐますが東京の商人は地味ですから

▽大阪程 打擊はないやうですが然し大體に於て一部商人は苦しんでゐても一般から云へば好景氣です殊に北越地方などは戰時の好影響が遲かつたので從つて和來の波及もまだ左程ではないやうに思へました。花時の內地は非常な賑ひで殊に東京なぞは

▽御祭騷ぎでした、汽車も電車も旅館も悉べて滿員で旅には骨が折れます、船腹一時頓百五十圓位迄下つたものが此頃は四百圓近迄上つて居る、是からも氣勢は強い一方でせう」

◎電話申込激增す
三百口の豫定の處へ千五百口も 便利な急設電話
一般經濟界の躍進に伴ない其の必要增加せると一方に於ては戰時の影響を受け器械機具拂底にして豫定數の架設を爲す能はざることに依り各地到る處未開通の電話を堆積しつゝあるが三月末日現在調査によれば右加入申込みは京城六百十口釜山百九十七口平壤百三十八口大邱九十一口群山七十八口其他の各地四百二十九口合計一千五百四十三口にして本年度遞信局に於ける各地電話

◇增設豫定 は京城百五十口釜山百口其他の各地約百口にして到底全部の需要を滿足せしむる能はざるも尙經費豫算上彼是繰付か若干の增加の見込なるも斯くて尙ほ一千二百口以上の未開通者を殘しこれに本年度の申込豫算一千四百口を加算せば二千六七百口の多數未開通者を生ずる次第なれば當局者も之れが緩和策に就きては頗る苦慮を爲しつゝありと云ふ左れど加入者に於て架設に要する線路並に機械の

◇全費用を 負擔するときは普通申込者に比し優先的特典を享有し得べく即ち斯の如き特別申込者に對しては一般申込者よりも二三箇月以前に架設を行ふ便法の近時此の種の申込み常に增加しつゝ來る四月中既に二十餘名に達せりと云へるが其架設費は郵便局より何七八丁以內の距離なれば大抵百圓乃至百二三十圓にして京城現下の如く數百圓の賣買價格を有する土地にては

◇頗る廉價 なりと謂ふべし但し京城釜山は本年秋頃交換機增設後にあらざれば一切開通の難き事情あり又平壤は明年度複式交換機に變更後に至らざれば開通困難の由にて京城本年度の增設百五十口の開通期は多分十月頃となるべきかと云ふ

◎木內氏以下有罪
京都市々會議員瀆職事件に連座して豫審中なりし前京都府知事木內重四郎以下卅八名は愈々豫審終結何れも有罪に決定せり（京都電報）

◎巡兵騷ぐ
給料を支拂はぬ爲
安東省石路巡防隊第五營長張濟巡は其部下の給料數千元の官金を消費したる爲め三四月巡兵給料を支拂ふ能はず爲に巡兵等に不穩の形勢あり萬一の時に大事に至らんことを惧れ裁する者あり取敢ず商務總會より約四千元を立替支拂したる爲め無事落著を得たる由（安東特電）

◎一村擧つて禁酒す
賭博も嚴禁
平南陽德郡地方

平安南道陽德郡東陽面地方に在りては騷擾事件發生後反て警察官憲の引上げとなり警備を缺くに至りしにより人心著しく荒み飲酒賭博の風起り爲に不逞の徒の横行するもの漸く多からんとするを以て部落內有力者は相協議して先づ酒の命令を以て最善の策と認め先づ酒類の製造販賣を禁止せられたき旨郡守に要求し來りし程なるが終に洞里民の申合を以て今回『砂鉢通文』と稱する規約を作り部落民百二十三戶は固く飲酒、賭博を嚴禁する旨の誓約をなし同部落の四戶の酒店も直ちに廢業するに至り只管機關を失へることを嘆じつゝありと云ふ

◎又しても大連の怪火
梨本宮御視察の日 野積大豆百貨車燒失 損害約三十萬圓の見込
二十四日午後一時五十五分埠頭中野積場第三十九號倉庫東側より出火し第十九區より第二十二區に積みありし大豆百貨車を烏有に歸し同二時三十五分鎭火したるが今回發火の箇所は前回發火の箇所と同じにして

原因は例の如く不明なり當日發火の時刻には烈風吹き荒み居りし爲め僅か四十分の短時間內に附近一面燃え擴がり、昨年五月十九日以來の大火災を見るに至りたるものなるが其損害額は尙不明なるも約三十萬圓見當にして恰も此日は梨本宮殿下が埠頭附近なる日清油房御視察の爲め野積場附近の警戒を怠りたるが爲其虛に乘じたるものなるべく今回の怪火に依り又しても大連經濟界に大影響を惹起し昨今小康を保ちつゝある保險問題に新しき紛議を釀す事となる可し（大連特電）

◎釜山商業開校
釜山商業學校に於ても數名の騷擾參加者を出したる爲一時休校を餘儀なくせられたるが去月十七日頃の狀態は極めて不穩にして當局も學生に對する口頭試驗を行ひ翌十八日より授業を開始せるが入學生も授業に從ひつゝありと因に本年の募集定員は五十名の處志願者二百四名に達したるも不合格者多く入學を許可せるものは四十四名なり

◎平南騷擾事件判決
平安南道に於ける騷擾犯人中出版法及び保安法違反として起訴せられし平壤地方法院に於て判決を受けたる者左の如し（平壤）

▲懲役二年六月 金化湜 同二年 朴彝稷 ▲同一年 金麟柱、金學奎、李仁宅、金樂元 ▲同一年 金炳濟、金炳卿、金淳、崔永俊、朴懋華、宋應洛、白麟涉、金永珪、洪明淑、尹衡浩 同一年 尹基安、李鎭根、宋惠杓、崔龍淵 ▲同十月 李光彥、車明燮、金炳善、鄭在哲 同八月 金○汎、康濟南、金基鎬、金子赤洙 ▲同六月 姜世琟、鄭炳述、林國燦、崔在殷、金誠心、尹承根、金相鉉、鄭水道、金東植、洪宗勳、金東珣、李泰植 ▲同三月 朴正權、高爵元、金仁鎭、馬泰默、安亨周、趙寬用 ▲笞九十 吳應八、金祿鉉、徐夏弼、鄭致玉、金芝泰、林宗杓、郭白鉉、李尙煥、鄭昭鉉、金道濟、金啓鳳、李斗勵、姜健赫、宋鳳觀、郭用學、姜澈柱、金京寅、金乘瀚、金暗源、桂自根、李陽燮、洪得善、全烈、金鎭道、金亨未、金德文、金用源、李泰根、金日烈、金基鉉、馬天喜、李無烈、金太烈、朴汪衍、白鳳道、金善國、康鶴年

◎夫に虐待されて
離婚の訴訟を起す 女房の勝訴となる
京都府加佐郡舞鶴町字竹屋六十一番地當時平壤櫻町三番地理髮業橋本儀太郞は廿年前鄕里にて妻おいと結婚し夫婦仲も睦じく二人の子迄設けたるが儀太郞は明治四十三年妻子を國許に殘して單身渡鮮し理髮營業を爲し初めの程は送金しゐたれど日を經るに從つて送金絕ねあいは鄕里に於て二人の子供を抱へ只管養育に苦勞しゐたるが大正六年十一月儀太郞より金子六十圓を送り渡鮮せよとの書面に接し妻おい女は勇んで渡鮮したるに儀太郞は其後家內に風波絕えず剩へ儀太郞は日頃おいを虐待し同居に堪へざる程の侮辱を與へしと云ふ理由にておいより離婚の訴訟を平壤地方法院に提起したるところ數日前口頭辯論開廷あり其結果離婚を認められ訴訟費用は被告儀太郞の負擔とすとの判決ありたり（平壤）

◎求禮の大火
去る十九日午後三時頃全南求禮郡長文面の金某方より失火し折柄の疾風にて同日午後八時迄十一戶二十七棟を燒失し鎭火せるが之が爲め鮮人一名豚二頭牛一頭も燒死し損害三千六百圓に達する見込み原因過失なり（光州）

◎光州騷擾判決
光州に於ける騷擾事件被告の判決は二十六日光州地方法院に於て言渡さるべしと（光州）

運動界

▼京俱對鐵道野球決勝戰
來る廿七日擧行

野球リーグ戰今日迄の結果は京俱軍、漢陽軍、鐵道軍共各々二勝一敗なるにより來る二十七日午後二時より龍山鐵道グラウンドに於て京城俱樂部軍對鐵道俱樂部軍の決勝仕合を擧行するに決し勝者は更に五月四日漢陽俱樂部軍と決戰して愈々優勝軍を決定すべしと

▼兩學校野球戰
試合の經過

東洋協會對仁川商業の野球試合は既報の如く二十一對三にて東洋協會の勝利に歸したが戰績左の如し

▲第一回 東洋軍先攻試合開始鈴木ハ二壘打に始まつて安打が續き一擧四點を得、仁商軍は井上四球で出たが二壘で刺殺され湯川三振

▲第二回 東洋軍四點を得たるも仁商軍無點。グラウンドを圍んだ仁川商業の生徒が躍起になつて選手を激勵したり彌次つたりする

▲第三回 東洋軍全く無點仁商軍は橫山ピーゴロを打つて一壘を得、濱尾の三壘打で生還し一點を得た、彌次連の歡呼は熱烈を極む、田邊は三振して徒らに時が過ぎたが濱尾も生還し二點を得た

▲第四回 鈴木の二壘打を筆頭に打つは打つは忽ち十二點を奪つたに反し仁商軍は僅かに岩田一人生還し一點を得たるのみ

▲第五回 東京軍鈴木のホームラン一箇一點を得たのみ仁商軍は全く無點、時に五時廿分、仁商側の申出で試合を終る

レンズの影

▲勝つた東洋軍は意氣揚々として校歌を唄ひながら歸途に就いたが敗れた仁川の選手連は歯嚙みながら殘念がつて居たのも無理はない ▲然し遲くも秋迄には雪辱戰を京城でやらうと意氣込んで居た ▲仁商軍の敗けは確かに練習の不足にある中學程度の一商業學校だから左う氣を落さず猛烈に練習して欲しい ▲橫濱商業が球界の覇者早稻田大學を擊破した事もあるのだから

▼兩畫伯奮戰
關西庭球大會にて

岡山市中國民報社主催第四回關西庭球大會に於て京都帝大の平井、穗積、仲、廣瀨の四選手は第六回戰に於て岡山の選手組を粉碎し優勝旗を授與せられ各優勝者は歡喜滿面笑を湛へて引揚げたりと（岡山特電）

◎油繪展覽會
總督府囑託洋畫家守屋健氏は今回有志の勸めにより新作四十餘點の油繪を來る廿六、七の兩日に谷川町旭町集會所に於て展覽會に加へて陳列する事となれり…各地の風景を一堂に集め陳列する事なれば定めて好評を博するなるべし、因に氏は朝鮮古蹟調査に關係ある東野博士の令弟なり

◎歸院
京城明治町一丁目 內科 小兒科 贊化病院 醫學博士 古城憲治
從前の通り診療に從事致候

◎白米騰る
一等四十錢
過般來內地の期米正米高の影響を受け朝鮮玄米漸次昂騰の結果白米小賣値段にも影響し二十五日より一等白米四十錢二等米三十九錢五厘に値上せり

◎病身な弟さんの唯一の慰安者
高等女學校優等卒業の才媛 津田ふみ子さん

小さき新星

藥業家津田丑太郞氏の愛孃ふみ子（こ）さんを、龍山のお宅に訪れる。長閑な春陽がパッと照り込んだ書齋で、せつせと針を運ばせて居らしたふみ子さんは、白い晴やかなお顏に微笑を見せて、『相變人になる』が先角

▲身體が弱 いものですから、若しもの事があつてはと、一家が眞の晴やかな氣分になつた事がありません。私も弟の身に若しもの事があつた場合、相當の用意だけはして置かねばと思ひましたので、京城の藥學校に入學する事となりました。そうして首尾克く

▲藥劑師に でもなつて兩親の安心した顏を見る事が出來れば斯麼喜ばしい事はないと思ひます。何うか弟が壯健な身體となつて呉れるやうにと家內一同祈つて居るのです」ふみ子さんは斯うした優しい心を以て弱い弟さんを愛して行かれるので弟さんも亦『姉樣！姉樣！』と慕つて居られます夫は他所目にも美しい仲です、ふみ子さんは、在學中は刺繡が一番お好きであつたが、

▲美ましい 程の睦まし醫藥の方も可成り達者との事でした。氣持ちのいゝお部屋を辭して、柔かい風が感じに春らしい氣分が漲りました（寫眞はふみ子さんと其作品）

◎地方費
（光州）大正八年度に於ける全羅南道の地方費豫算左の如く新事業として特に記す［illegible］

百四十八圓（其他雜收入）合計四十六萬三千一百〇九圓 ▼歲入臨時部▲ 金三萬千〇十七圓 繰越金 金十八萬六千六百九圓 國庫補助金 金五千〇千［illegible］

經費 金七萬一千〇十五圓（勸業費）金四萬七千一百四十一圓（授産費）金一萬一千六百四十九圓（敎育費）［illegible］

◎道路の調べ
［illegible］間、此坪數が三萬六千四百三十坪、二等道路が二百三十四間二千坪、三等道路が一千五百四十八間坪數八千七百七十二坪、四等道路が四［illegible］外道路等を加へると倍加して延長五十哩以上に上るべし

◎連絡船上陸客
［illegible］

天氣　京城地方　晴一時曇
▼京城氣溫▲［illegible］

疳と虫氣を治し兒童を健全にす

育兒必要　保壽圓
效能　夜なき、氣みじか　乳あまし　寢あせ、氣ふさぎ　物おそれ　大べんあをく　又通せず　色あをじろく　手足やせ　たべものすゝみ　又進まず　かべ土せん香を　好むなど　子供の諸病に　最良劑
ウサギ印　商標注意
（價 拾錢、廿錢、五拾錢、壹圓）
大阪市堂島元蜆橋 本舖 高橋盛大堂本店
同心齋橋筋博勞町 發賣 高橋盛大堂分店
東京市神田柳町 同 高橋盛大堂出張所
各地の藥店にて販賣す

矢野テント
天幕雨覆日覆製造販賣 並ニテント小屋貸付業
大阪西區堀江北 矢野テント商會 電話西長堀三六五 一〇一五番

新荷著 廿六日より
春衣大賣出し
京城本町二丁目 二三 吳服店 電一五七番

洋釘 平板 亜鉛線
㊝福田又京城支店 京城南大門通三 電話一二二一、一六三 振替口座二九二

今期議會　鮮滿關係問答(卅八)
貴族院豫算第六分科會

製鹽計畫

▲佐竹義準男　昨日ちよつと伺ひました天日製鹽のことに付きまして伺ひたいのであります大正六年度の調べに依りますと廣梁灣に於て七千九百五十三萬千六百九十三斤それから朱安に於て九百五萬五千百五十五斤と云ふ生産高になつて居りますが是等の鹽と云ふものが朝鮮内地に於ける需要高でございませうか或は日本内地にも其内移出されるのがござませうか又支那或は滿洲方面に之を送り出すと云ふやうになりませうか其點を一應……

▲政府委員(鈴木穆氏)　朝鮮の鹽の需要は大約三億五千萬斤ぐらゐに上ほつて居りまして政府の官鹽以外に移入して參りますものは少くないのであります一億三千萬斤其以上にも達して居ると云ふ有樣であります從て官鹽の大部分は皆朝鮮で消費いたします唯特に漁業鹽に付きましては大正六年八百萬斤大正七年は三百五十萬斤を浦潮に輸出したこともありますが此内には時局に際しましての鹽の需要が多少含んで居るのでありますさう御承知を願ひます

▲佐竹義準男　此本年御提出になりましたる豫算の臨時部に於きまして天日製鹽の適地選定と云ふ項に於て四萬五千圓の豫算が出て居りますが是はどの方面に向つて御選擇になるのでございますか又其鹽田はどれだけの敷地を是から將來に向つて御撰定になりさうして官鹽としてどのくらゐ迄に産出を希望されて居るのでございませうか其邊を伺ひます

▲政府委員(鈴木穆氏)　一町歩當り十萬斤生産と豫定して居ります是は鹽田增築後約八箇年を經まして完全なる鹽田となりますと十萬斤の生産があると斯う見込んで居ります從つて三億五千萬斤の需要を滿すには三千五百町歩の鹽田が要ると云ふことに考へて居ります唯今までに在りますのは約一千町歩でありますから今後二千五百町歩の增加を要する次第でありますそれから鹽田の調査費の四萬五千圓と云ふのは之を二つに分けまして其中の一萬五千圓を持ちまして鹽田の豫定地を調査します三萬圓は在來の鹽田の調査を致す費用でありますそれで豫定地は平安南北道及黃海道の沿岸に一定の地區を選びまして約一萬二千町歩に互る地積が政府の豫定地として留保してあります此中から前に申した二千五百町歩の鹽田を經濟的に出來る所を選ぶ斯う云ふ積りであります

▲佐竹義準男　左樣いたしますと此鹽田は在來の民間にある鹽田を總督府で買收すると云ふ御考へなのでありますか

▲政府委員(鈴木穆氏)　今日の所は左樣なる計畫は有つて居りませぬ併し將來假りに鹽專賣の如き制度を實施いたすと云ふやうな場合に於きましては是は無論適當なる場所を與へて製鹽を廢めることに致さねばならぬかと考へます

天道教(二二)
伊藤韓堂

◇第二世崔時亨◇

(三)＝猿虎の護衛を受く＝

▲乙丑の歲珍大祭以後、政府の探問漸く嚴を加へ、其身危きこと幾回なるを知らざるに至つた、於是乎、一二の弟子を隨へ八道の山河を跋涉し專ら己の修養に努め、熱心なる信徒に邂逅するにあらざれば、口に天道を說くとも遠慮してゐたのであつた。

▲然るに慶應三年、李弼なる者學の直系なりとて、聞慶郡に信徒を聚め不穩の行動を爲したので其の筋の捜索又復嚴密となつた。彼は到底無事ならざるべきを慮かり山谷に身を托するの外なしとて、高弟姜洙外一二の者を隨へて太白山中に入り、一大巖窟を見付け、此處を假の住居とはなした。

▲其後の困難は推して知るべしである。一粒の米あるにあらず、一瓶の醬あるにあらず、木の實を拾ひ溪流を汲んで、具さに辛酸を嘗めた。或る時の如きは木の葉を嚼みて食に代ふると、十四日に達したといふ。

▲虎と問答したといふのも此の時のことである。曰く『有大虎來而不去、神師謂虎曰、汝亦何心、虎俛首應聲若酬答矣、神師下山則虎亦去矣』天の下し給はつた虎は彼を護りて、晝夜離れず、他の猛獸の來襲を避しめたと傳られて居る。

▲大院君攝政となるや、基督教の大獄起あり、江華島の變あり、佛國軍艦の來襲は流石に朝鮮の山河を震盪し、異教徒の懼るべきものあるを思はしめ、厝一層異教の禁加はつて、隨つて崔時亨の一門は更に迫害を加へられた。明治五年には其子世貞、世甫は襄陽郡にて捕へられ遂に死刑に處せられ門弟李邁汝、崔惠根、金德仲を首め、敎徒の難に遭ふ者數百名に達した。彼れが名慶猶を改めて時亨となしたのも此前後で一に逮捕の手を免れむとしたのである。

▲又呪文中に天主云々の文字のあるのは天主敎と誤解され易く、信徒の入門に躊躇するものあるのみならず、政府の禁令を緩和する所以にあらざればとて『奉事上帝一片心造化定萬事知』と改め之を敎徒に誦ぜしめた。

▲彼れは斯の如き危險の境に立ちながら尚も傳道を忘るゝことなく、時に降書を發して信徒を奨勵し、又年々水雲大師の忌日には附近の奉敎者を集めて祀禮を忘るゝことが無かつた。其時の降書なるものゝ全文に曰く

善萬古之造化兮無極而無窮、此世之吾道兮有晦而彰、庚申之布德兮豈非運豈非命、甲子之所當兮亦是運亦是命、主人之一心兮有初而克終、大運之將泰兮奉新命而開成、曉我主人敬受敬受人之先行

此降書は其說に神師文に長せず是れ天靈に感應したるなりと註してある。

◇大連便◇
滯貨…旅順の問題…拂下

◇滯貨問題　最近滿鐵沿線に於る滯貨は驛到着の物のみにても、長春三十萬噸、范家屯三萬八千噸、公主嶺七萬六千噸、四平街四萬噸、開原七萬九千噸、鐵嶺一萬六千噸、撫順二萬六千噸を主なるものとして其他を合する時は六十萬噸以上に達すべく尚ほ驛外堆積の物六十萬噸以上は確實なるべければ近時驛滯貨は著しく增加しつゝあり季開啓期に入らんか、さしたる埠頭堆貨難を訴へざるべく、從つて當地油房業者も引續き作業を繼續さるならんと豫期さる

◇旅順問題　東洋協會主催にて去る十七日築地精養軒に於て林男、杉山氏の爲め張宴せるが、其際林男が關東廳を旅順に置くは不便ありとの意味の話を述べしとの報旅順に傳はるや、市民驚愕一方ならず、右の說眞ならば早晩都廳移轉は免るべからざるべく、之れ旅順市民の死活問題なり善後策を講ぜざるべからずとなし二十二日の如きは、市役所に市會議員並に町總代聯參集協議する處あり、更に二十五六日頃公會堂に市民大會を開き關東廳移轉反對に關する協議をなすべしと

◇土地拂下　民政署にては先に伏見臺の二萬五千坪の土地拂下をなし、引續き譚家屯南山方面の土地拂下に關し調査を進め居りしが譚家屯二萬四千坪は略ぼ調査完了せしを以て近々一般入札の運びに至るべしと、而して今回の土地拂下は現在の家屋拂底に對する調節に資せんとするが眼目なるに付き、從來の如き投機的ブローカー等の蠢動を避くるべく、種々の制限を附して右弊害を防止して主要目的の達成を期すべしと。

滿洲遠近
飛だ素ツ破拔(七)
一貫生

宿の統一で腹をこしらへて、ぶらりと旅館を出た、漸進君も思ひ切つた樣に、盃を放した、何時だらうと時計を見ると未だ八時半だ、衣食足つて禮節を知るでもあるまいが、漸進君の機嫌も出ず煙草を吹かし乍ら馬車を呼ぶのでもなく先立つて肥大な體を運ぶ、此代り無言の行進だから、お伴の拙者には、此處が何處街やら薩張り分からぬ、斯ふ云ふ案内者では頗る心細い、唯だ尾を何いで今何の方向へ進んで居る位の處だ、兎ある街角拙者には說明がないから何と云ふ街やら知らぬ、此處に來ると向ふから大きな丸髷に外套の襟を高く立て、進んで來た女があつた年頃は十六七でもあらう、素人とは見えぬ處があるが、行きちがひに今迄無言の漸進君が、やあ何處へと云ふ向ふの女も莞爾して、鳥渡……と許り云つてサッサと行つて仕舞つた、すると漸進君は苦笑しつゝ、君彼れを知つて居るかいと云ふ、隨分出しぬけな話だ、拙者が知つて居る筈がない、宿の女中の顏が何んなであつたかも覺へて居らぬ拙者だ、彼れは何者だ令夫人さもなければ令孃さんも見ぬぢやないか、と云ふと、不粹な男だなあ、と云ふ、粹も不粹もあるものぢやない、其樣な事は拙者とは赤子の時分から無關係だ、漸進君何思つたか何を比べて小聲に話る、彼れはね、高丸、千成樓の藝者で、拙者の旅行には何等の關係が、[illegible]名高い、妙な事を云ひ出した、追分が上手だらうが高丸であらうが、非常に巧いのが、觀察上にも何等の必要がない、況んや其樣な事を聞いても有難くも何ともないに於てをやだ、だから、そうかいと拙者は輕く受けて流して置いた、漸進君は其の樣な事には頓着なく、君××君を知つて居るのだらう滿鮮經濟界の有名な紳士を、う、知つて居る、其紳士の何だよ、と聞いて見ると、奇心が湧いて、彼ノねと思ひ振り返つて見る、而して××君も知つて居るのだらう、う、知つて居る、其二人の紳士は何時も攻守同盟を結んで、濱の屋や鳥の居で全盛を極めて居る、京城へ歸つたら友人に其う云つて置いて見れ給へ、飛んでもない賴まれものをしたものだ、而し別に荷物にもならぬから、覺えて居たら話してやらう、朝鮮では眞面目腐つた顏をして居る實業家でも、大連へ來ると隨分な事をやつて行くよ、先生ソロ〳〵あら探しや素つ破拔きを始めかけた、第一平壤邊の××君なぞは一夜百幾圓の散財をして大連の同好者を驚かせた事があつたよ、其れが他動的の散財だからたまらないや、其うかと思ふと散財を掴ましたとか云ふ話もあるらしい、大概な手柔かに願ふよ、と漸進君の話を遮りつゝ、街角を廻ると、何時しか宿屋に歸つて來たやあ、御苦勞樣、左樣なら又明日……

◎地方はすつかり靜穩になつた
妄動を强要されし良民と地方産業狀態

[illegible]は左の如く彼動の記者に語る(晉州)

七日間の騷擾を以て各面事務を調察すると共に面内有力者を招致して注意を與へたるが彼等は最初より妄動するの意志毫もなく不良の徒が煽動し萬歲を唱へざるに於ては放火し又韓國獨立せば國外に放逐すべし抔と途方もなきことを云ひて之を强要せし結果ツイ心にもなき萬歲を唱へたる者にて併合以來至大なる聖恩に浴し道路は改善され諸産業改良指導を受けし結果十年前に比せば倍額以上の收穫を得既に物質的幸福にも滿足の意を表し又配付の桑苗等は爭ひて面事務所より下附を受け植付に從事し

◎江原道と蠶業
本年度に於ける獎勵方針

江原道に於る蠶業獎勵方針を聞くに同郡は從來蠶業上の桑地あるに加ふるに既定計畫に基づき大々的獎勵を施せんとし時局其他の關係あるに係はらず極力之が實行を期し居れり本年度植栽桑樹接木二十六萬八千餘實生十一萬を算し從來不足を訴へ居れる桑葉を充實せしむる爲各面篤農家を懸示し以上の成績を擧揚し得たり而して本年度蠶種掃立枚數四千六百枚の見込にて此蠶繭約一千二百石に達すべく本郡は同時に機業組合を組織して繭の改良發達を企畫せんと郡當局に於いて計畫中の由也(春川)

開發の資金(蒲宮)

[illegible]

商況

東京現株中値
二十四日中値
[illegible]

東京株式特電
二十四日後場引
[illegible]

東京期米特電
[illegible]

大阪株式特電
二十四日後場　二十五日前場
[illegible]

大阪三品特電
二十五日前場　綿布三綛十一圓六十五錢　四三六、九〇
四月限　五月限　六月限　七月限　八月限　九月限　三五二、二〇

大阪期米特電
二十五日前場　三十四圓六十一錢
二十四日後場　三十三圓二十一錢　二十五日前場
[illegible]

神戸期米特電
[illegible]

下關期米特電
[illegible]

雜報

●正米頓挫乎
●一層賣物增加
●稍々頭問
●米一轉
●持合入
●一段買警戒
●白米依然高調
●沖著の四十一圓二十錢
●割安脫
●尚採算上
●三十九圓二十錢
●粟伸力鈍ぶし
●小口物の弗々取組
●大豆薄商内
●持合
●土管は拂底
●四月に入
●製造に著手
●移入捗々
●底強
●牛皮不活潑
●千瓢引締る
●玩具類原料高
●内地麥漸落
●麥安
●大麥
●蒟蒻粉漸落
●小賣白米値上
●一躍一錢方
●値上
●皮革類手堅し
●下關相場

各地商況
群山米況　二十三日
[illegible]

二十五日
仁川期米
[illegible]

仁川雜穀市場
[illegible]

釜山正米
[illegible]

生魚市場
[illegible]

靑物市場
[illegible]

南大門週報
[illegible]

●逆に高步調
●百丁の暴騰
●安報に接し
●地摺立米も高
●三十三圓見當
●過軟
●花見相場
●端緒
●保合分岐
●付懸念
●外米の格
●軟材料
●獨逸其他に供給
●輸出の懸念
●演出
●反抗相場

演藝案内

壽館　本町二丁目　電一〇五〇
有樂館　アリス孃　戀の綱　日蔭者　響の名手
文樂座　本町五丁目　電話一三三八　天中軒小雲月
黃金館
薔薇
朝顏日記
愛の光り
壽座　京城本町　電話五七八　稚兒會我物語
艶姿女舞衣
大正館　電話八七三　チプリンの義氣　山家の乙女　に丑の喧嘩　不知火
浪花館　京城明治町　電話二六〇

賛化病院　京城明治町一丁目　電話二四〇番　内科　小兒科　入院隨意　每日五名を限り施療す　醫學博士　古城憲治　金澤醫學士　打田義芳
釜山著名商店案内
肥料店
機械材料　各種　岩瀨商店　釜山本町一丁目
石鹼界之霸王　トーマス
スマートシトロン
精選品質本位
洋酒・罐詰　あづまや商店　釜山
糖粉・官煙
朝鮮勸農商會　紙・農具
酒精・燒酎・西貢米・碎米・砂糖・麥粉　釜山埋立新町
島田糸店　釜山
雜貨の仕入なら何でも揃ふ　釜山の明治屋　お誂へ送呈仕候

日本名刀傳 廿八

東京 田邊南龍講演

伊勢太郎正俊（二）

今で第一番に立出でたのは宗信、貞『ソレ、其の一番太い枝を切つて見よ、丁度花も咲いて居る』と貞宗の指圖、宗信は己の鍛ひたる刀を振かぶつてヤッと切下げた、何しろ太くて堅い枝を切るのですから容易ではございません、八分通り切下げたが二分は切落すことが出來ません、次に綱宗がヤッと一ト聲叫んで切下げると、太しもに太い枝がスラリと切れた、見物して居る人々は我を忘れて感心しました、次に太郎正俊が出て同じく己の鍛ひし刀を以てヤッと切下げると、是亦美事に切れました、銘々拭ひを掛けて鞘に納めました時に、ごうしても鞘に這入らなかつたのが綱宗の劍、是れは是れはと燕い、綱宗、如何にしても鞘に納まらない、此時テツコと笑つた貞宗が『太郎正俊に湯加減、鍛錬の傳授を許す、正俊この綱宗この腕前は紙一枚の差であらうと思ふ、宗信はまだ／＼修業が足りない、もう一ト踏張しなさい、湯加減の傳授をするのはまだ少し早いぞ、是は決して依怙の沙汰では無い、私が唯口で言ふた丈けでは、お前方も信じまいと思つたから態々梅の古木を切らしたのだ、論より證據、ごうだ三人の腕前は現に見られたであらうの 宗『恐れ入りましてございます 貞『綱宗の刀は明日になると乾く鞘に納まる、鍛は膨脹力もあれば收縮力もあるものだから、一日置いて見なさい、必ず鞘に納まる、是れは鍛つ時に槌が足りなかつたのだ、鍛方にまだ足れぬ所がある、無理な所がある、其の無理が堅い枝を切つた時に出て來たのだ、殘念だが正俊には及ばない、併しお前方の鍛つた刀が此の堅い梅の古木を切つて、二つとも折れず、刃こぼれ一つせぬと云ふのは、所謂相州流の鍛ち方の尊い所、正宗先生の流れを汲んだればこそ斯くは美事に出來上つたのだ、唯惜しいことに綱宗のは少し槌の打ち方に足りない所がある、これが正俊に及ばぬ所だ、私の言ふことに無理が有つたならば遠慮なく問ふて見よ』一々答へるから……と言はれて綱宗は殘念さうに唇を噛んだまゝ、返す言葉も無く下を向いて居ります、やがて人を遠ざけ、別室に於て貞宗は正俊に湯加減鍛加減の傳授を致しましたので愈々以て正俊は立派な一人前の刀鍛冶となりました、正俊は早速に又此事を母に知らせて追々自分は勵んで居りましたが、前々回にも申述べました如く貞宗の末の娘のきたいは正俊の人物に惚れて窃々慕ひますが、物堅い正俊は振返つても見ません、故に、きたいは獨り胸を焦がして三年と云ふものは、一日も正俊のことを忘れず、もう十九歳になりますので彼方此方から縁談がありましても一向に耳を傾けず、到頭お定まりの戀煩ひとなりました、ごうも昔は欠程に戀煩ひが流行たもので前の虎徹の女房も戀煩ひをしました、昔の女は今の御婦人のやうに開けて居りませんから、少し堅いお家のお嬢さんが、是れはと思ふ男があつても口に言出せないから、忽ち戀煩ひと來る、厄介なものでございます、今ではお孃さん方が明けてお出でになるから思ふことがあるとズン／＼有仰る、妾の理想の夫は彼の方ですよ、いつぞや女學校の演習の時間に一ケ月百圓の收入ある家庭の經濟のことを承はりました、何うしても百圓以上の收入が無ければ生活難に陷るわ、百圓以上の收入のある人で無ければお嫁には往きませんよなど、澄いことを有仰る、だから戀煩ひなどは藥にしたくても無い、所が昔の女子と來ると直に戀煩ひ、きたねは十九の春からブラ／＼して食事も咽喉へ通らず、日々痩衰ねる許り

◎名所……龍岡

平南線に於ける

平壌の名所は既に人口に膾炙し常に觀るの人敢て珍とせざれども平南線に乘つて江西龍岡の二郡に入れば高麗朝時代の古墳黃龍城の趾、眞池洞の古墳、三和の烏石寺、龍岡の温泉、廣梁灣の塩田等一日の清遊を恣にすることを得べし順路は岐陽驛に下りて自動車に乘り江西より龍岡に入り三和を經て温泉に入り廣梁灣を視察して道を鎭南浦に取るもよし或は眞池洞に下車し同地より自動車にて龍岡邑内に入り三和を經て温泉に至るも可なるが就中江西及び眞池洞の古墳は高麗朝時代の遺物にして二千年前の美術を誇り龍岡郡廳所在地の龍岳山には高麗時代の城壁即ち黃龍城の遺跡殘存し山麓の谷合には老ひたる森林あり其數幾百なるを知らざれども山下の邑内よりこれを望めば眞に一目千本昨今蕾を破りたりとの報あり林中石出で水ち眞に風景絶佳の境にあり又三和の烏石寺は烏石山の背後にありて閑寂及び附近の名所にして堂宇壯麗ならざれども幽邃閑雅の地なり又其處より二里温泉に行く途中に朝鮮最古の碑石彌碑あれば花は本月二十六七日の土曜日曜が見頃ならんと同地より通信ありたり（平壌）

酒井婦人病院
院長上京中の處歸城仕候に付從前の通り診療に從事致候

❸軍人分會（安東縣） 安東縣在郷軍人分會春期總會は五月二十七日の海軍記念日をトし擧行の筈なりと

友仙式 武者繪 五月幟
京城永樂町二丁目 龜屋染工場 電話一五八九 振替四三八四

四月二十七日

(舊)三月二十七日 日曜日 ▲つちのとう ▲七赤 ▲暗劍西 ▲大安 ▲房

▼七赤▲萬事に戒愼を要すべき日也
▼八白▲勤びごとのある日にして諸事進んで行ふに利益ある日なり
▼九紫▲ちよつと腹の立つ様な日
▼一白▲變動を生ずる日好く行かば幸運なるべきも妄進み愼むべし
▼二黑▲兎角故障を生じ易き日也
▼三碧▲徐ろに時機を待つべき日
▼四綠▲心正しければ漸次吉運に向ふべく爭論は殿かに愼む要あり
▼五黃▲好き日なれ行り方一つにては意外の成功を見るやも知れず
▼六白▲用事は午前中に片付くる様にすべし共同事業に好き日なり

日本一 最上清酢 マルカン印

ほまれ味噌

上 醤油 日本醤油株式會社 京城出張所 電話二四五番

金持にならんとせば株式を買を危險視すべき思想をね捨てなさい木會は諸君の爲に安全確實に而も少資本で金儲けをする法を説明して居ます遠慮なくお申込みなさい無代で進呈します
東京芝區愛宕町二丁目十四 屋商店
電話芝三九九六 振替東京四二〇五

各地に特約店を募る

登錄商標 金牌受領
本椿香油 男女頭髪用 本椿ポマード
宮内省御内儀初め九條公爵、其他華族方御常用之榮を蒙る
毛を黑く長くつやを出し 赤毛くせ毛ぬけ毛折毛等を防ぐ事妙
本舗 大阪西横堀 三宅堂

御化粧用 ベスパー石鹸
VESPER TOILET SAVON
大連 萬玉洋行

痔疾專門
京城久枝肛門病院
京城明治町二丁目（本町より入る中央）

神經衰弱 生殖器病患者に急告
恐るべき手淫の害毒の爲に人生最大の幸福を失ひ發育不完全、早漏、夢精、陰萎、ヒステリー等に苦しむ方は至急本院に申込まれば生殖器病專門陽春堂病院長が多年苦心研究の結果發見せられたる專門藥ノイラの説明書郵送す
東京神田三崎町二丁目一番地 陽春堂藥院
電話本局一六四六番 振替二一三九番

春の郊外で一杯 美味千金!!
美味滋養の葡萄酒
七人の博士が推賞された一番よい葡萄酒
赤玉ポートワイン
千万言の言葉より博士の賞讃が何よりの證據
醫學博士前田松苗先生曰く
赤玉ポートワインは美味にして滋養分豊富なれば患者に用ひてよろしく藥餌として適當なる事を笠原醫學博士と共に之を認む
醫學博士理學博士總田先生曰く
赤玉ポートワインは藥用且は日常の飲料として最も邦人の口に適す斯る純良なる葡萄酒を廣く發賣せらるゝは醫家並に一般の歡迎すべきものたり

近來類似品續出す特に赤玉に御注意

サスガは大學 見事に治る
大學目藥

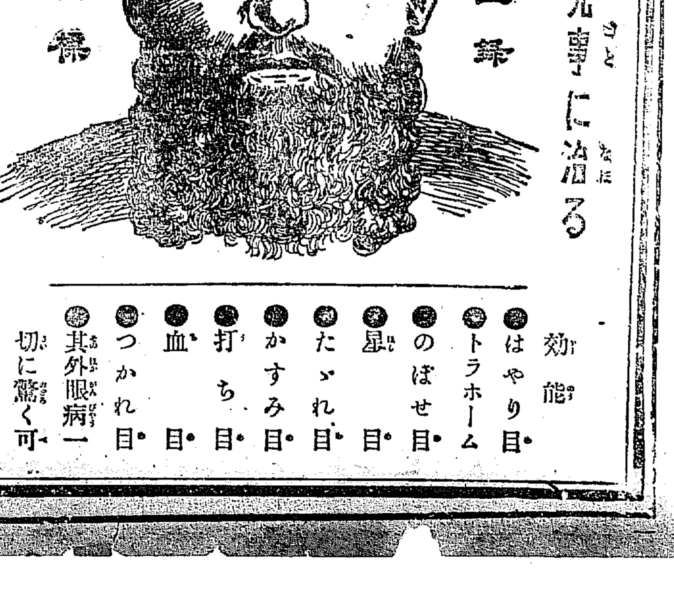

大阪 合資會社 參天堂藥房發行
効能
●はやり目
●トラホーム
●のぼせ目
●星目
●たゞれ目
●かすみ目
●打ち目
●血目
●つかれ目
●其外眼病一切に驚く可き奇効あり

京釜線（南行） 同（北行） 釜連絡 京仁線（仁川行） 馬山線

第四千五百六十六號　THE KEIJO NIPPO　大正八年四月二十六日　（大正三年十月二日第三種郵便物認可）

京城日報

第五版

（前略）其時々問題を惹起しその評判が好からざる……

江原道の……省の補……なりとは云へ奉天省……ふるに難に露……肉の輸出……高決し……少ならざるら……のにて是れが所持せる向き甚だ多……色なき迄に悲境に……論すべき狀態……

……地方財界の……極めて……なるべく加……より……治んとし……べく決議し又日本側は……向後二箇月間延長されたき……總領事館を經て交渉する處ありたり、……兎に角に吉黑票に限らず支那現今……改革……は企圖し得べからざるも……けれども漸次此の目的に向ふて進み以て世界の大勢に順應する根本的……

特種產物活況

安東縣に於ける豆粕豆油は……る活氣を呈し來りたる……

定價 一箇月金六拾錢……　廣告料……
京城太平通一丁目　發行所 合資會社京城日報社
發行兼編輯人　奥田直……　印刷人　小川三之介
電話……　振替京城三〇〇番

京城日報

暗黑地獄（下）

露國の現在は恰も腐屍の如く、腐爛潰敗殆ど收拾すべからず。其の將來を按ずるも、自力を以て過激派を撲滅し、國勢を改造し得るの期あるを信ずる能はず。凡そ如何なる國と雖も、國家を支持するの中心勢力は、主として之を健全なる中流階級に求めざるべからず。今の露國には中流階級の存するなし。舊露國時代の中流階級なるものは、今や盡く流離顛沛の民と爲り、其の元氣は銷盡し、其の能力は疲憊の極に達し、將來自己の運命を開拓するの希望絶無の有樣となれり。若夫露國をして國家らしき國家たらしめんには、唯其れ他力本位の一法あるのみ。即ち聯合國の力を以て過激派を討伐し、之をして遺孽なからしむるに在るのみ。聯合國にして果して過激派を世界の公敵と認め、之が勦絶を期せんには、元來烏合の衆にして、軍資なく兵器なく食料に窮せる彼等を討滅せんこと、眞個に翻掌の事のみ。然るに從來聯合國側の對露政策を見るに、統一徹底せる意見の存するなく、個々別々相矛盾するもの少からず。且つ各國共に四年間の大戰に極度の疲弊を來たし、今や又干戈を執つて討伐に從事するの氣力なきもの如し。英國の如き眞ッ先に徴兵令を廢止し、國民の氣休を爲さんとするに汲々し、佛國も亦首相クレマンソー氏の言明する如く、過激派討伐の如きは思ひも寄らずといひ、米國の如きは却つて過激派に向つて同情を注ぎ、食料其他の供給を爲すの意ありといひ、西伯利に於てすら動もすれば他の聯合軍と別個の行動を執るの觀なきにあらず。伊太利は其れ自身、過激主義の傳播に苦みつゝあれば、固より他を顧みるの餘裕あるなし。殘る所は獨り我日本あるのみ。日本は其の國是より見るも、其地理的關係より見るも、又其優勢なる武力より見るも、過激派討伐には持つて來いの國なりと雖も、列國の態度にして既に上述の通りなれば、現今西伯利の秩序を維持し居るさへ多少の顰蹙擯斥あるを免れず。況んや進みて露本國に向つて、單獨討伐を試むる如きは、固より望むべからざるの沙汰なりとす。此の如く世界列國いづれも手を控へて傍觀の姿勢に在るを以て、過激派は之を幸ひとして跋扈跳梁を縱まゝにし、全露を黑暗地獄に投じ去れるのみを以て滿足せず、動もすれば歐亞各邦に向つて其魔手を伸べんとするの傾向あり、是豈に世界將來のために、頗る發慮すべきの形勢にあらずや。

近來外電の報ずる所に依れば、巴里講和會議に於ては、レニン政府を承認し、或は少くとも之を以て現在露國の支配者と爲し、講和會議に招致せんとの議ありとも傳ふ。隨分突飛の報道なれば、吾人は容易に信を置く能はずと雖も、由來英米專制會議のことなれば、何時此の如き事實の出現するやも知るべからず。更に轉じて獨國側を觀るに、匈牙利の勞農政府が露國過激派の手先として、其指導の下に立てるは歴然たる事實にして、獨逸も亦講和に際し、列國との對抗關係上、露匈と相結び、以て聯合國を惱殺せんとするの意圖なきにあらず。現にシャイデマン內閣が近來著しく勢力を失墜せりと稱ふるは、蓋いで來るべき政府が例のスパルタカス團の占有たるべきを豫報するものに非ざるか。巴里の講和會議は曠日彌久、無用の詮議に沒頭し、肝腎の對敵講和を閑卻したる結果、ますます獨逸に於ける不良の形勢を助長しつゝあるは掩ふべからざるの事實にして、レニン、トロツキー輩は當に手を拍つて是れ吾が意を得たりと快笑しつゝあるべし。此の如くにして中歐諸國が欣然として過激派に同ずるの場合には、他の列國は自ら救ふの急に遑あらず、いよいよますます過激派をして圖に乘つて鴟張の威を縱まゝにせしむるに至らんこと、火を睹るよりも明かなり。露國の改造、得て期すべからざるは、甚だ遺憾なりと雖も列國の大勢之を如何ともする能はず。唯其れ日本は露國と其壤土を接し、過激派の消長に關しては、利害休戚を感ずること甚だ切なるものあり。殊に所附の朝鮮に在りては、直接に其影響を受くべき關係に在るを以て、上下を通じて一致協力し、之に對する注意を怠らざらんことを冀ふのみ。

獨領處分の經過（六）

一月十八日在巴里本社特約員　上田碩三

◎ウイルソン氏は其の翌日より直ちに國際聯盟の制定に沒頭した、そして其の草案は約十日の內に完成せられ二月十四日の本會議に報告された、されば國際聯盟は未だ討議に入らずと雖も、其成立は今や殆ど疑ふの餘地はない、而して其成立が見る以上南洋諸島に關する其の第十九條の規定は殆んど絶對なるものと云はねばならぬ、卽ちマンデトリーの具體的內容は今後國際聯盟の規定により組織せらるべき實行委員の制定する所に從はねばならぬ、茲に於て此時の日本は左の二難關に面して居る

（一）日本は果して南洋諸島に對しマンデトリーを得るや
（二）之を得るとする其の權限の內容如何

◎二者共に今後聯盟實行委員會の決定する所で今日濫りに之を臆測する事を許さないが吾人は我代表委員の奮闘と同時に國民の大覺悟と周到なる用意とを促がし、而して此二問題の將來に就て考ふる時吾人の心頭を刺戟するものは又しても彼のヒユース首相の堂々たる武者振りである。蓋しヒ氏の大膽なる態度と率直なる主張とは最も明白に且つ深刻に列强代表者の胸裡に刻まれた、後日開かるべき聯盟實行委員會は到底氏の熱誠なる主張を無視する事は出來ないであらう、否、仄に聞く所に依ればヒ氏の執拗なる咆哮に對しクレマンソー議長は半ば仲裁的に慰撫しながら、濠洲の主張は能く之れを諒とすると云つてヒ氏の肩を叩いたとやら、即ちヒ氏も是に於て快よく沈默し斯くて獨領處分會議は直ちに終了を告げた、當時倫中の消息に精通せる濠洲及び英國の記者連は名義に於て等しくマンデトリーなるも濠洲は事實上其要求する南洋諸島に對しフリーハンドを得た、即ち其の統治に關しては何等の干涉を受けないと云つて濠洲國民の滿足を云爲して居た、果然國際聯盟規約の第十九條は特に南太平洋諸島に對するマンデトリーの特別なる規定を掲げてヒ氏の奮闘に酬ひてゐる、

◎翻つて日本は如何と云ふに素より濠洲が其要求する所を得る以上日本も亦同樣其主張する所を得べきは勿論にして且つ其のマンデトリーの內容も濠洲のそれと同一なるべき理屈に於て毛頭疑ふべき餘地はない、正義は沈默の前にも決して覆る筈はない。

財界の新舊人（91）

西海生

京城民間の元老　山口太兵衛君

京城民間の元老として自ら任じ、又人も許してゐるのは山口太兵衛君である、松翠濃やかな南山麓の高所に石屋を構へ、常に全市を俯瞰してゐる、君は財界の人として殆ど名義のみのものもあるとは云へ京城電氣、鮮郵船、京城銀行、日の丸水產の重役たり、又公人としては府協議員であり、京城民間の肝煎役である、▲鹿兒島縣の人、慶應元年に生れてゐる、明治十八年渡鮮以來三十有餘年京城に居住を續けてゐると云ふから、京城に於ける內地人としては最も古顔の一人であらう、又その間各種の業務に關はり、又居留民團や商業會議所の公職にある事多年、京城發展史を編する上に於て逸すべからざる人物なると共に、君の京城のために貢獻した力も少くない、仁川の奧田、南浦の富田、釜山の大池の諸君に對比すべき位置を京城で占めてゐる、現在では前記會社に關係せる外當ないやうだ

▲君の過去に於て、その京城に盡せる功勞は大であらうが、公平に見て君は元老であり、過去の人であり、昔を語る側に立つ人であつて、今日の京城に失くてならぬ人又當面の人として働きつゝありとは言へない樣である、時代は變つた、從つて中心人物も本君の一派に移つてゐる、唯何と云つて立つ經歴と人望を有せりと一部より觀られてゐるため、問題が起れば多少引張り出されるやうだが、素より幾日の如く君の氣焰も揚らず、周圍も君に多くを期待してゐない、又君としてはいつまでも乃公等の出る幕であるまいと云ふ氣もあり、成るべく公共問題の如きには關與しないやうにしてゐるらしい。

▲ゴマ鹽の頭髪と髯と、大きな赤い顔と、口を利けば其造作の著しく頽れる點に一種平凡ならざる相貌を具へてゐる、性格は恬淡で己の爲に計るに汲々たる人でないと言ふ者もゐるが、一方取り込む方は決して手ぬかりのある性質でないと評する者もある、然し本町の某々君の如き利己一徹の人ではあるまい、又金を貯へる爲に手段を選ばず、不正の事を敢てして憚らないと云ふ側の人物にはあらずと思ふ、そこに君の古顔の內地人としての價値——當然のことだが——を見出す人もゐる

▲此春君の女婿とか云ふ京電の某社員が、木本君や島田君の排斥運動をしたとかで、君に專務の野心でもあるかのやうに取沙汰する人もあつた、然し君は右の噂に對し大に辯解して其野心なきを公言し自らは名利の外に超然としてゐる事を繰返してゐた、恐らく君に左樣の考へはなかつたのであらう、然しあつても京電經營の當面の人たるべく、君はもう餘に古いと云ふ評がある、記者は茲に財界の古人として一言失敬した譯である。

有樂町より

東京支局

或る外國の新聞記事を見たら墺匈國總理大臣であつたチエルニン氏のルーデンドルフ觀が載つてゐた▲曰く「ルーデンドルフ將軍は個人的には立派な軍人で、技術上に於ける大才で昔のモルトケに劣らぬ人である▲モルトケの背後には當時ビスマルクといふ大政治家がひかへてゐた、而して一方には軍事に勝ち一方には政治的に勝ちし結果、獨逸は……を致したのである▲然しルーデンドルフにはモルトケ對ビスマルクといふ風にルーデンドルフ對某といふ政治家が居らぬ、其れが……▲……政治上——外交上の——に於ける大なる遺算からである」と▲此度我が海軍の製艦方針として……なるものが世間の噂に上るやうになつてゐるが、海軍當局の話によると其れは單なる理想に過ぎぬものだといふ▲……大艦を作るといふことは……工業力の進歩發達に俟たねばならぬ、然らざれば到底不可能なものである……▲……かの先年沈沒したタイタニツクの如きは……萬馬力の大船であるが……日本に於ては……▲……世界第一の……外國に於ける……▲……工業力の進歩發達といふことは……を持つものであることが……

文苑

春夜豪飮　服部江南
醉生醉死有誰遮。況又春宵豪興加。月落花眠杯瀲灧。高燃紅燭照紅葩。

曉行即事　城南大夢
雞唱喔々追前程。猶見山頭宿霧橫。殘月曉風城外路。從他牛後趁塵行。

探梅
一排炊煙隔岸斜。無楊環處有人家。疎籬殘月龍山路。幾樹梅花野水涯。

婦人畫報

五月號＝定價四拾五錢郵稅貳錢

口繪　……の花（色刷）……栗原玉葉
靜物……小寺健吉
二頁大美人畫　一頁油繪原色版

報畫　皇太子殿下……三殿下……（其他）

文化と婦人……文學博士　桑木嚴翼

結婚改良問題
△結婚前の人格養成……山脇……
△娘の婚約成立まで……高島……
△式と披露は斯せよ……久留島……

國際聯盟とは何か……ドクトル　長瀨鳳輔

一家の事は私事ならず……中川謙二郎

（名流夫人の俤）野口信子の君……ひさの子　柳澤尚子の君……まさを子

長篇小說　忘れがたみ……菊池幽芳作　石井滴水畫
長篇小說　由緣の女……泉鏡花作
長篇歷史小說　源氏車……渡邊霞亭作　鰭崎英朋畫

（故人の話）成瀨仁藏氏と其事業……記者
男爵夫人佐藤志津子……記者
山田邦子（美人傳）……長谷川時雨
哀れな西比利亞日本婦人……宮川靜
出養生（皮肉な人生の諷刺）……巖谷小波
表彰された栗原刀自……婦人記者
多忙に出た乳の始末……前田女醫

本社主催　慈善音樂會　五月十一日

發行所　東京社　東京市京橋區弓町一番地　振替東京四九〇〇番　各地書店販賣

明治二十八年創立　資金局製作卸所　帝國火災保險會社第一代理店
各時計卸商
京城黃金町二丁目　喜多金光堂
（電話一〇一五番）振替七八一二番

宮崎式ペーチカの能率並に功果に付ては昨年新設の榮を得ました東洋拓殖會社、大同生命保險會社殿、鮮滿工業社殿、古城梅溪殿、清水組殿等の方々から尠なからざる御賞讚を得て居ります
本年新築に御計劃をなさる御方々がペーチカを御忘れない樣に切望致します
ペーチカ築設　耐火煉瓦　特約販賣
京城府漢江通八番地　宮崎組
電話龍山五四二・振替京城五四〇九

婦人公論

人種的差別撤廢の要求と反省……木村久一
現下の急務として女學校教育の改善を促す……澤柳博士
婦人先行的結婚。獨立問題……谷本博士
外人の觀た『哀れな日本婦人』……沼田照義
當今我國婦人に要望す……關口……
世界の目を醒ました講和會議の話……松田知之
（小說）白い鳥……田山花袋　嵐の曲……長田幹彥　浮舟物語……楠山正雄
幽靈坂の女殺し……澤田撫松
『身の上相談』に現れた『結婚難』……大月隆仗
父母に別れた子供の周圍の惡影響の實例……岡橋育二
古代文學に表れた宗教と藝術の起原……渡部雪夫
オデッセイ物語……馬場孤蝶
男の命を要求する南國の女……青山みのる

益々其特色を揮せる五月號の壯觀
定價金三十錢　郵稅二錢
東京本郷區西片町十番地　振替東京……
中央公論社

商業及法人登記公告

內國通運株式會社ハ大正八年四月……日支店ヲ左記ニ設置ス……[illegible]

右登記ス
大正八年四月……日
京城地方法院

加平出張所

加平金融組合登記中變更……出資總口數ヲ四百五拾壹口ニ……出資總額ヲ……右大正八年參月參拾日變更
右登記ス
大正八年四月貳拾貳日
京城地方法院加平出張所

購買入札

製靴用メリケン象皮七十貫外七點
右詳細ハ本日ノ本府官報ヲ見ヨ
大正八年四月二十六日
朝鮮總督府

一、綿布貳百九拾五反外貳點
右購買ス詳細ハ四月二十五日以後ノ朝鮮總督府官報ヲ見ヨ
朝鮮總督府

新案インキ止　登錄　遊動式
水晶萬年筆

說明　ペン先は化合水晶より成り巧妙なる技術と軸の最新構造と相待つて下に記する特質を有せり（一）ペン先は金ペンの約一倍の硬度を有し磨滅腐蝕の患なし（二）インキの降り方と紙當りよく細字を書するに適し又複字筆に代用すれば一擧兩得なり（三）インキ止を開けばインキは自働的に出て締むれば元の如くに吸入せらるる故にインキの加減は自在なり（四）ペン先は自在に取替得られ拔差容易にして且掃除は構造上自然に爲し得らる（五）ペン先の耐久力は遙かに金ペンに優り價廉なるを以て最も實用經濟的なり
▲定價一本金五十錢 ▲替先一本十錢 ▲最寄にて御買求を乞ふ

發賣元　大阪東區瓦町二丁目　內外文房具卸商　澤井商店
電話本局二七一四番　振替口座大阪一五三番

拜啓春暖の候各位益々御隆昌慶賀の至りに奉存候偖而今般弊店儀各種木材並一般建築材料の販賣營業開始仕候に就ては薄利誠實を旨とし期日の正確を期し精々相働き可申候條多少に不拘御用命仰付被下將來御愛顧の程奉懇願候　敬具
大正八年四月　日
大連市若狹町（三河町角）
大連木材株式會社
資本金　金五拾萬圓
電話長二四八六番　振替大連二一四四八番
發信略號（モク）受信略號タイレンモクザイ

第十三回新學期開始會員大募集

齋藤校主監修
正則英語學校講義錄

光輝ある平和の春を迎へ英語の必要は刻下の最大急務となれり乞ふ速かに來れ

校主齋藤先生が嚴密なる監修の下に英語界の重鎭たる正則英語學校講師一同各自得意の部門を分擔執筆せる天下唯一の理想的講義錄＝英語は特に基礎を尙ぶ隨つて不幸最初の選擇を誤り不確實なる書に賴らむか先入主となれる謬を他日改むるの患害想半に過ぐるもあらむ初めて正しき英語を學ばんとする人も更に進んで英語の眞諦に觸れむと欲するの士も迷ひ給はず名實共に斯界に匹儔なき我校講義錄に來たれ

講義錄見本つき會則進呈　電話又端書にて即刻申込まれよ
會費　一ケ月廿五錢　一學級一圓卅錢　全九學級六圓

東京市神田區三崎町一ノ九
正則英語學校講義錄發行所
電話本局二〇四　振替東京二八六八

食料問題と人造肥料の關係

大日本帝國政府の專賣特許を受けたる大日本人造肥料株式會社製造にかゝる
人造肥料

今や全世界を通じて刻々迫まれる問題は食料問題なりこれが解決は當路者の畫策に俟つ事多しと雖も歸する所農家諸彥の自覺に因る農事改良を望むの外なからんとす
それ鮮地農業の振不振は肥料の如何にありて多收穫栽培には在來の糞灰、胡麻粕、豆粕等にては其成分一方に偏し作物の要求する營養分と一致せず加之其供給に制限あり
弊社は此等の不備不完を補はん爲成分濃厚にて其肥効絕大なる理化學的肥料を鮮地に限り當分廣告かはりに原價を以て發賣する事に代理店へ一任せり熱誠の士は此機を逸せず御試用の上其有利有效を認められなば食料問題の如き自ら解決せらるべし

原價發賣
硫曹肥料
日星肥料

當社の一任せる總代理店は
三井物產株式會社
京城支店穀肥部
群山三井出張員
釜山三井出張員
木浦三井派出員

尙著名の都邑には普く販賣所創設の計畫に付御希望の向は最寄の總代理店へ御問合相成度說明書は大阪市西區川口町十五番地大日本人造肥料株式會社大阪支店へ御申越次第無代郵送

◇調印か拒否か 獨逸の意嚮如何

講和條約は多分四月廿六日を以て發表せらる可きが有名なる外交通ロジン博士は獨逸は條約に調印する事を拒否す可しと發言し又聯合國米主腦代表も獨逸が講和條約に調印す可きや否やは疑問なりと語れり尚又一英國代表者は皮肉に語つて曰く『獨逸は歐洲現下の紊亂狀態を利用せんとするの擧に出ず可し何となれば波蘭問題、賠償金問題及びザール溪谷問題は別にするも獨逸は條約に調印を承諾するに先ち陰謀を畫し得るの餘地あればなり』と然れども獨逸よりは『獨逸は將に危き破綻の危險に瀕せり今や進んで平和を把握せん事を希ふのみなり』との講和に就き樂觀的報道達し居れり尚調印は二週間若しくは一箇月を要すべしと豫想さる若し調印を拒絶せば陸海軍協定直に實行さるべし聯合國海軍は其計畫を立てたり(巴里電報)

◇英米佛同盟目的 豫備協約近く發表せられん

米國は佛國に對し英佛攻守同盟に加入すべき意ある旨を確言し既に三國間に豫備協約の調印を見たりとその結果は近く佛國首相クレマンソー氏より發表さるべきが該豫備協約には米國議會の協贊を得るを要する旨を規定せり協約の目的は佛國が獨逸の攻撃により宣戰を布告せし場合英、米兩國が佛國を援助すべき旨を約せる事云ふまでもなし是れクレマンソー氏の大成功なりと傳へられつゝあり(巴里電報)

◇元首處罰問題 米國處罰反對主張撤回

戰時中行はれたる罪禍の責任者に對する司法上の消弱に關し國際裁判所組織には日米兩國等しく反對せるも結局原案通過せり又元首處罰問題も日米兩國の反對あり戰爭罪禍の主動者を斷定する事困難なるも結局斯かる行爲の繼續を默許したる元首及び軍司令官を問責するに決せり然るに米國は其反對主張を撤回せるが日本は獨り所論を支持し居れり(巴里電報)

◇賠償決定と低減 額は一千億馬克に低減され其支拂は三期に區分し

賠償問題は漸く決定せるが最終報告書に據れば對獨要求總額は一千億馬克に低減され其支拂は三期に區分し今後二箇年間の第一期に二百億馬克、第二期支拂額は四百億馬克にて千九百廿一年より三十箇年に亘りて支拂ふべく殘額四百億馬克は聯合國委員にて別に決定すべし(巴里電報)

◇聯合國對露給糧

聯合國は中立國管理の下に露國に食糧品を送ることに協議一致せり(巴里電報)

◇支那委員態度一變か 朝鮮人の請願採用されず

四大國會議は近日中支那の要求を評議す可く支那側の運動は峻烈なれど實際の效果無く支那講和委員は失望し其態度を變ぜんとしつゝあり尚朝鮮人の請願は採用されずと(巴里電報)

◇英首相演說と諸新聞

英國首相の下院に於ける演說は多大の期待を以て迎へられ傍聽席外交官席皆滿員となり首相の一時間半に亘る演說に對して聽衆は或は喝采し或は嘲笑したるが結局首相の演說は徹頭徹尾皮肉の裡に葬り去られたり而して大部分の新聞は之れに反對し殊にタイムスは攻擊の論調を高めたり(倫敦電報)

◇印度暴動歇まず

英國官設通信局の發表に據れば印度アムリツアール及びラホールの騷擾は鎭靜し重要人物十二名捕縛されたり然るに目下右兩市の中間地方に於て叛亂勃發しつゝあり右に對し憲兵隊活動中なり憲兵びアーメダバツト(カセラツト州古都人口約十五萬)は靜穩なるがプリラムカムに重もなる騷擾起り建物破壞されたり尚アーメダバツトに於ける暴動の損害は多大なりカルカツタ(印度ベンガル省首府)に於ては十二日に至り商中絕し暴徒の勢猖獗なれば軍隊召集されたり暴徒は哨兵に投石せしかば哨兵は群衆に發砲し六名を射殺し十二名の負傷者を出せり(ルーター電報)

◇國際共產黨大會

露國過激派首領レニン氏は近くブダペストに赴き同地に開催さるゝ國際共產黨大會を主催すべしとの報あり、今や過激派は聯合國を以て共產主義の宣布を防壓すべき力なきことを思惟し居れるもの如し(巴里電報)

◇聯合國民露國に同情か

紐育ウオールド紙特派員は露國過激派首領レニンと會見せしに左の如く語れり『聯合國は對露出兵の不安なる事を漸く知るに至れり之れ聯合國民が漸く露國勞兵政府に同情を表するに至りしがためにて出兵計畫の全然不可能ならがためにあらず又予は依然露國內に於て言論の自由を許さゞる考へなり之れを許すは資產階級に權力を與ふるに外ならず愚民の耳に提言を聽かしむるは禍多ければ也』(巴里電報)

◇鐵道統一意見書

支那鐵道統一問題に就き北京政府顧問米人ベーカ氏は又復支那に意見書を提出せり外交調查委員會も再び本問題に就き意見書提出の筈なるが內容は前の範圍を變更し未成鐵道にして尙工事に著手せざるものに限り居れりと(北京電報)

◇張の蹶起要望 新國會維持に就いて

徐世昌、錢能訓氏等が北京新國會維持に就き前日の決心無きを看取せる安福俱樂部員は憤慨し張作霖氏に對し蹶起を懇願せるが張氏は目下邊境の事務多端にて中央政界に干與する遑無しと回答し來れり(北京電報)

◇竹田宮葬儀委員長任命

竹田宮殿下葬儀委員長には井上勝之助侯任命され葬儀掛其他も同時に任命されたり(東京特電)

◎學校開始に就て(二) 京城高等普通學校長 吾孫子勝氏談

いづれにせよ此の種のものに對して世人が多く注意を拂はなくなつた事は事實である。生徒は皆時局に對して

▲相當に理解を有して居る者ばかりだから時期が到來せば思つたよりも容易に開始が出來るだらうと信ずる。詰り時期の問題である。無暗に急いだところで結果がどうか、それかと云つて左樣事ばかり取つても居られぬ。吾々の苦心して居るところはつまり此の點に存する。併し愈々開校といふ事になれば缺席者に對しては、よくよく止むを得ざる事情のある者の外は斷然たる處置を執らなくてはなるまいと思ふ。だから彼等の爲にも十分時期の熟するを待ちたい。五十步百步である。今迄我慢したのであるから成る可く

▲好結果を得られる時期を捉へたいものである。然しその時期はもう遠くはあるまいと思ふ。卒業生には簡單に口頭試驗をして、ぼつぼつ卒業證書を渡して居る。じめ、四月一日から十日まで隨時出校して受驗せよといふ事を一般に發したが、期間內に…十五名中約半數受けに來た者は、形勢を窺つて居るのでつい後れたんだらうと思ふ。それ等の者も其後學校へ出て來れば追試驗をしてやつて證書を與へて居る。段々受驗者の數が增して、今日までのところでは八分通り片付いた。早晚全部卒業といふ事になるであらう

▲卒業證書を得た者は、それぞれ官廳其の他、銀行、會社等の方面に向つて推薦して、就職方を運ばして居る。卒業間際にこんだ災難に出會したものであるから、學校としても彼等に對して盡さすべきを盡さず、十分なる仕上を爲す事が出來なかつたのは洵に遺憾千萬で、生徒等にとつても亦不幸である終りを完うせず有耶無耶の中に校門を辭するといふ事は人格修養の上から云つても殘念であらう。又彼等が學校生活に於ても最も記念すべき光榮ある卒業式までも碌なしにして了つたと云ふ事は、多感なる青年の忍びがたい事であらう。ところで、其點は吾々も同情に堪へない。新に入學せしむべき者は

▲先般施行した入學試驗に合格せる者と、各高等普通學校からの推薦生と、それ等を合すること豫定の人員を滿たして餘りがある。これ等は全部確定して居るから、開校と同時に入學式を擧行することゝ考へである(完)

◎世界大戰中北歐中立國の經驗せる困難(六) 特命全權公使 內田定槌氏談

然るに好事魔多しとの譬でもあらうか是を探知した獨逸は諸威を憎み忽ち潛水艇を以て輸送船の破壞を企てたのである是れにては如何に輸入の途は開けても途中に於いて

▲獨逸の迫害を蒙つたならば折角の苦心も只徒らに水泡に歸するのみといふ處から直ちに獨逸に對して懇願するに及んだ然るに獨逸に於ては是れを許すに就條件を附したのである如何なる條件であるか是れは詳かにしないが兎に角餘りに過酷の爲め遂に此の談判も成立せず依然辛酸の內に在つたが恰ら此時に當り予は歸國するに至つたので其後の事は明かに知る事が出來ないのである又丁抹にても中立を維持する上に於て八方美人式に

▲雙方に都合よくなしてゐたが雙方よりしても甚だ無理なる事をのみ持ちかくる爲めに此の困難も容易ならぬものがあつた然し元來農業國たる丁抹は肉類野菜類は自國內に使用なし猶剩餘を生ずる狀態にあつたので食料品に就ては瑞典及び諾威のそれの如く困窮は感じなかつたのみか反つて輸出して居たのである然し是れを輸出する上に就ても獨逸側及び英國側に平等に分配しなければならなかつた食料品に就ては斯かる狀態で聊かも苦痛を感じなかつたが

▲衣類の原料及び其他の物品は外國よりの輸出を俟つの外なかつたのである然し是等の物品の缺乏は亦甚だしく分配が哀すべき國さへも無い次第での悲狀は是亦實に慘澹たるものがあつた乃で只此上は米國に賴る外ないといふ處から米國に對して哀願したが米國といへ共限りある物品を自國に使用し其の剩餘を同じく聯合諸國に分配し其上尙剩餘ある時に於て始めて其他の外國に輸出するのである爲めに是れとても決して容易に其需要の萬分の一をも充たすに足らなかつた斯くして是非北歐の中立國は大戰勃發以來

▲非常なる苦境に陷つたのである元來國際公法等も平時のものであつて平時は相互に守つてはゐるがいざ戰時となれば有名無實となるものである即ち國際法の權利を主張するには相當の國力がなくては其の主張も決して徹し得らるゝものではない以上相應の國力を有しない小弱國としては只國際法上の義務を負はさるゝに過ぎないものであらう即ち前述の三國が斯く迄苦境に陷つたのも畢竟兵力の足らない結果であつて而も至るる事が出來ない結果局外中立を維持すべき國と云へども宣言しつゝも尙交戰諸國の機嫌をとらねばならないのであるそこで國民は

▲食料の缺乏に苦み小國の不安定から遂には國內の騷擾を惹起するに至つた次第である若し彼等中立諸國に相當の國力があつたならばさしもの獨逸及び英國も斯迄の事は出來なかつたであらう目下巴里に於ける講和會議に於て國際聯盟規約草案が討議されつゝあるから近く其の實現を見る事と思ふが若し是が實現を見るとしても果して永遠に戰亂を抑止する事が出來るであらうか實力の無い小國として果して聯盟に許せる權利を主張する事が出來るであらうか十年乃至十五年の後に於て再び

▲戰亂の勃發するといふ事は誰人も想像せざる所であつて又何人と雖も好まぬ處ではあるが、苟も人類が利益を惟思ふ以上は如何なる規約公法の實現を見るとも自己を守る丈の實力の無い者は到底永遠に權利の主張は叶はぬであらう此等の點より思惟すれば我帝國としても如何に國際聯盟が成立を見るも其內容の如何に拘らず國防の實力を完備せしむる事を怠る事は決して出來ないのである予は人類に利己的精神の減却しない限りは國防の完備を切望して已まないのである(京城府…於て)

◎現株市場の經過 近く正式に出願せん

京城に於ける現株市場設置問題は屢報の如く未だ具體的に進捗し居らざるも其後の成行きを聞くに發起人の一人たる釘本氏も既に此程歸城したれば茲四五日中に田中、古城、和田、山口、天日、釘本の諸氏會合して相談會を開き委員を選びたる上創立總會の期日及び發起人等を協定して遲くも來月上旬中には其筋へ出願する運びに至らしきが右會合の結果により或は資本金百萬圓を二百萬圓に倍加するやも計り難く愈々成立したる上は最初先づ保證金積立の仲買店十軒を指定する由にて其運用宜きを得ば朝鮮に於ける無名の會社の株式が公定評價を受けて一般の注目を惹き從來單に株主のみの注意に止りしものも多數人の認むる處となり常に監視を怠らざる事となるべければ從つて會社當事者を刺戟し益々其の事業を發展せしめて評價額の昂騰を計る傾向を來し一般事業界の爲めに貢獻する所少からざる可し

▲某銀行家談 株式定期取引所も京城位に設置されて好い時期でないかと思ふ然し定期取引所には多少の弊害も伴なふし又朝鮮には未だ取引所條令も公布されぬから當局の許可も六ケしかるべく當分現株市場で我慢する外はないであらう、それにしても朝鮮事業界のために注目すべき出來事と言はざるを得ぬ唯當分は若干の株數を取扱ふか存外京城及び地方に入り込んで來る現株は多いやうであるし財力の膨脹に伴なひ今後も殖ゆるであらうとの見込みあること場が出來れば自然證券の流通は殖ゆるのであるから案外賣買も增加し成績も擧るであらう唯始めから二百萬圓と云ふ如き資本金となすのは如何なものか百萬圓位にして會社の實質を固め更にその膨脹を必要とする時期が來て增資するも遲くはあるまいかと思ふ

◇東鄉書記官著伯

西公使館二等書記官東鄉茂德氏一行は夙に其筋の命に依り獨逸國內に入りたるが今回伯林に到著したる旨其筋に情報ありたり(東京特電)

◎海員養成所の新設

遞信局所管の海員養成所は仁川に決定せし事既報の如きが九月一日より開所の事も略決したり養成所の要領は左の如く本年募集の人員は內鮮人本科甲板部二十五名機關部二十五名別科甲板部十名機關部十名なりと

▲目的 本科船舶職員となるべき學術を授け且實習をなさしむ、別科普通海員志望者に學術を授け且實習をなさしめ時宜に依り海技免狀を受有せしむとする者又は船舶職員に必要なる學科の一部を修得せしむとする者の爲に適當なる學科を授くることあるべし

▲科程 航海科、機關科

▲修業年限 本科學科三年實習三年別科學科三月實習は學科修了後船舶又は其他適當の場所にて之を課す

▲生徒定員 本科實習生を除き(三學年を通じ)百五十名別科同二十名

▲始業期 本科四月一日(本年は九月一日)別科四月、七月、十月(本年は十月一日)一月の各一日

▲入所資格 身體檢査に合格し品行方正、志操堅實にして左の資格を具備することを要す

▲本科 十四年以上の者にして朝鮮人に在りては高等普通學校若くは商業學校の二學年を修業したる者又は之と同等以上の學力を有する者內地人に在りては高等小學校を卒業若くは中學校二學年を修業したる者又は之れと同等以上の學力を有する者

▲別科 十五年以上二十五年以下の者にして朝鮮人に在りては普通學校を卒業したる者又は之と同等以上の學力を有する者內地人に在りては尋常小學校を卒業したる者又は之と同等以上の學力を有する者

▲入所保證 入所許可を受けたる者は保證人二名(內一人は仁川府在住者)を定め且誓約書を要す

▲學資 本科自辨とす、別科學科修業中一箇月九圓以內の手當を給す

▲義務 別科卒業後三年間指定船舶に乘組むべき義務を有す

▲寄宿舍 本科寄宿舍に收容す、但時宜に依り通學せしむることあるべし、別科は時宜に依り寄宿舍に收容することあるべし

▲卒業後の資格 本科甲板二等運轉士二等機關士の受驗資格を得、別科永久夫適任證書を授與す

▲月謝 徵收せず

◎軍法會議處斷囚と拘禁監獄

朝鮮軍陸軍々法會議處斷囚徒は總督府司法部長官並に朝鮮軍司令官と協定の上龍山陸軍々法會議處斷囚中內地人は京城監獄永登浦分監に其他は西大門監獄に又羅南陸軍々法會議處斷囚は咸興監獄に準分監に拘禁する事となれるが本人所在地に接近したる監獄に於て執行するを便宜と認むる場合は右の規定に依らざるを得ることゝなれり

◎鐵道學校始業式

京城鐵道學校にては廿六日午後二時より始業式を擧行す可し

◎牧山代議士通過

牧山代議士は福岡に開會の政友會大會に列席の爲め廿五日夜釜山通過內地に向へり(釜山特電)

◎牛市場開始

江原道原州郡及び橫城郡に於ける流行性鵞口瘡終熄したるを以て同地方に於る牛の出入及び牛市場開設停止の要あるに依り廿六日同府令取除の件發布即日より施行さるべし

◎蒙古通信出づ

蒙古事情を紹介し蒙古の開發を目的とする旬刊三回發行『蒙古通信』は愈々四月十五日北京第一號を發刊したり見本希望者は郵券廿錢封入の上京城太平通蒙古通信社に申込むべしと尙同通信社にては日蒙貿易促進の趣旨を以て各種貿易品の仲介、委託販賣、蒙古與地事情の特別調査等の依賴に應ずべく希望者は前記蒙古通信局宛に照會すべしとなり

人事往來

▲大河內管長氏(京城慈惠醫院長) 二十五日夜入城朝鮮ホテルへ

▲岩崎虎次郎氏(東商銀行金州支店長) 二十五日夜入城朝鮮ホテルへ

▲河合勘三郎氏(殖銀元山支店長) 同上

▲伊藤四郎氏(東拓參事) 同上

鳥瞰錄

二十五日はヴエルサイユ宮で敵味方の初顏合せがあつた筈だ▲獨逸から二百名の委員が練り込んで來る此方は五大國の委員がごつしりと腰を据ゑて之れを迎へる▲何と云ふ勇ましい圖だらう眞に之れこそ緊張し切つて大舞臺である▲處が其の胸中は心臟が波打つて居るに相違ない無論敵の方にも味方の方にも▲ヴエルサイユ宮中には何だか平和の曙光が輝いて居る樣だが果して之れで大戰の總斷定が出來るか否かはまだまだ大問題であらねばならぬ▲何となれば露國過激派は最近愈々密接な關係を結んで居る樣であつて既に獨逸からは露國過激派に對して四十三何種の供給をしたり資金の融通などもやつて居る形跡がある▲斯う云ふ騷な連中がウヨウヨして居るは問題だ▲假へば金を貰う約束で獨逸が列國と講和條約を結んだ處で其の條約の實行が出來るか否かで其の證書に印を押して愈々やる確かに貰うと約束した處で金が出來ねば證書丈け百萬枚あつたって駄目だ▲其れと同じ事で獨逸がよしお望み通り賠償金を出しませうと條約に調印した處で出來ねば致方がない▲致方がなければ又獨逸をたゝき付けるか何とか取る方法をやらねば何でもない事にならぬ結局は敗けた者が勝つて勝たものが馬鹿になる譯だ▲扨て愈々不調に終つた講和會議は何うなる雨か風かハーテ怪しき雲行きだワイと洒落しも居れまいテ

◎提供船始末

要に本邦より米國政府に提供…しつゝあ…

▲本邦に歸還 …にして尙遞信省の國後丸(六三百九十噸)…礁したりとの報あり殘餘の九隻も七月頃には全部の歸還を了する筈なるが右提供船に對し…

東京株式

東京現株特電

神戶期米特電

下關期米特電

儲かる椎茸 高尙で且面白い副業 一圓の資本と一坪の土地が有れば何處でもすぐ出來る

椎茸の栽培の有利なるは養蠶や養鷄の比ではない少し大規模にやつて居る人は一期に二萬圓三萬圓といふ大利益を擧げて居るが小は一圓の資本と一坪の土地があれば誰にも出來る土地を選ばず季節を問はず隱居仕事にも女子供の內職にも出來るそして風雅な仕事で金が儲かつて食つてうまく見て面白い此の高尙有利な椎茸栽培を極めて分り易く誰にも出來るやうに書いて『どうして作るか』『何處へ賣るか』『いくら儲かるか』を教にたものが本書店發行の新刊書『儲かる椎茸』である著者田原鄉造先生は多年自身に椎茸栽培をして經驗豐富且つ多大の利益を收め來れる實驗家である四六版百廿餘頁正價七十錢送料四錢合計金七十四錢を振替東京四二一四六番へ御拂込を乞ふ即日發送す、代金引換はハガキにて御注文あれ但し引換は金九十錢、東京京橋區新肴町小西書店(本書店は資本金五十萬圓にして有力なる日本圖書出版株式會社經營也)

法人登記公告

一、加平金融組合登記事項中更正 目的第五項ヲ除ク 右大正八年四月貳拾貳日登記 京城地方法院加平出張所

一、平澤金融組合登記事項中 出資總口數五百參拾參口拂込ミタル出資總額參千參百五拾四圓九拾壹錢ト變更ス 右大正八年四月貳拾參日登記 京城地方法院平澤出張所

男女事務員採用

商業に經驗ある者 五名
計算に經驗ある者 五名
文筆を能くする者 十名
但男女自宅又は通勤員
右至急採用す希望者は自筆履歷書携帶本人來社あれ
京城長谷川町 朝鮮製藥合資會社 電話一三〇九

仁川本町 白神洋行
洋鐵鋼、諸機械 工具附屬品一切
金物商
月刊物價表 御申越次第進呈
京城南大門外 白神洋行支店
平壤本町

代理店採用 地方土著の紳士にして三十圓以上の納稅資格を有する方に限る月收三百圓以上 書面照會 東京市本所區松坂町二ノ六 カナエ組

米國から來た洋服と靴が新調の三分の一で買へる
洋服靴類大恐慌の折柄輸入中古の再製品販賣で東京各新聞始め各方面の大好評を博せる實用向洋服と靴の破格特賣品の眞價を一度御買求めの上試めされよ!!!

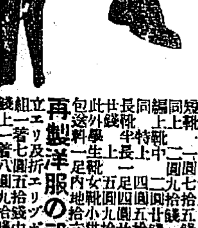

再製靴の部
短靴 上一圓七拾五錢 中二圓廿錢
同上 二圓九拾錢
編上靴 中二圓廿錢 上三圓七拾錢
同特上 四圓五拾錢
長靴 一足四圓廿錢 本長四圓
廿錢半長 五圓九拾錢
此外學生靴女靴小供靴等有之候
包送料一足內地拾六錢海外卅五錢
再製洋服の部 春向合著類
立エリ及折エリツボンカワリ上下組上一著七圓五拾錢中一著七圓八拾錢
一著八圓九拾錢
背廣三ツ組一著八圓以上貳拾圓迄
五拾錢上拾四圓上拾五圓以上廿五圓迄
オーバコート一著九圓五拾錢中拾二圓九拾錢上拾四圓九拾錢以上三拾圓迄各種
內地仕立インバチス、トンビ一著拾四圓九拾錢以上三拾圓迄各種(地質は全部セル、ホームスパーン、コントレ、綿綾供品ばかりです)
注文(は洋服は上著の背丈け行腰廻りズボンは股下の寸法御記入の上相成、柄合及御好の色合等御申越し下され候へば成可くよりの品御送附可申候靴の寸法は足袋の文數足の特徵御申越類上候)
東京本郷區湯島天神町一丁目六拾六番地 再用商會 電話下谷七三貳二 振替東京四參三貳一

東京神田小川町 日本建築用製紙株式會社 日之出印便利瓦 ▼見本付カタログ進呈▲

特別大興行(謝禮の爲め入場料普通)
大阪朝日新聞連載 長田幹彥氏傑作
新派悲劇 不知火 全六卷
吹雪に暮る、北國の旅に戀人を待佗つゝ悶死した房江!怖ろしい運命の窮迫に滅びた京都名代の紅屋の娘が二十幾年の悲慘なる生涯は血となり淚となりて諸氏の心を搔擾らでは止まざるべし
目玉松之助一派大車輪『舊劇に紐の喧嘩』全三卷
エヂソン會社秀作『活劇山家の乙女』五千呎
滑稽大活劇『チャプリンの義氣』全二卷
廿六日より上場 日活特約 大正館

ビウイク 自動車 六汽筒五十馬力 箱型 幌型
Buick
自動車 自動貨車 各種附屬品 製作 販賣
東京丸の內 ヤナセ 梁瀨商會
支店 大阪 名古屋 博多 浦鹽 京城 橫濱 秋田

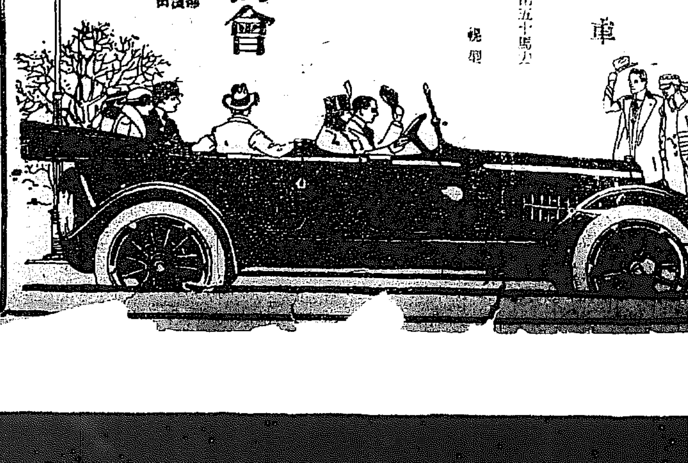

……渉不調に終りたる以來夫々慶定任務の終了を俟つて順次

▲浦鹽へ向け 航行の途中去る十九日揚捕岬附近に於て坐礁……第二小野丸四〇七〇噸辰馬汽船の安宅丸（五八〇〇噸）勝田汽船の非手丸六六〇〇噸の九隻……八百十五萬圓なりと
……船舶保險料約二百九十七萬圓 外船保險料約百十二萬圓合計

東宮殿下より 兩陛下へ御祝辭

廿九日親しく御參內の上 但し御儀式は行はれず

東宮御成年式期日は五月上旬なれども向二十九日には御儀式は行はせられざるも東宮殿下には公式鹵簿にて御參內 天皇皇后兩陛下に御祝辭を奏上御祝品を獻上され 兩陛下よりも御酒肴を賜はるべしと（東京電報）

◎府民の生活を脅威する 惡給水夫の跋扈

水道係取締に從事す 多數の犯人を檢擧し鍵二百五十個を沒收 監守を袋叩にせんとす

一時危急を告げて居つた京城水道は此の三四日來氣温低下の爲めか或は市民の公德心による濫用減少の結果か使用著しく減少したので、暫くは安全なるべしとの事である。京城には昔からの習慣で給水夫の數が頗る多く彼等は表面

△井戸水を 汲むかの樣に見せかけながら水道の鍵を借て來て內鮮人の家に供給してそして生活をして居る。本來水道の水は買することは出來ないものであるから自分の家に鍵を受けずに水道の水を買ふのは正に罪を犯しつゝある譯である。又給水夫に鍵を貸して自家用に汲ましむるのは差支ないが給水夫が其の

△鍵を利用 して他家に水を汲んだ場合は是亦一種の犯罪で給水夫は見つかり次第警察に引致され科料又は拘留に處せられるのである此給水夫なる者は京城に何百人居るか分からないが彼等が相當の生活を續けて行くには月十圓乃至二十圓の收入を要するのであるから一戸の

△水汲賃を 五十錢平均に見積つても三十戸乃至四十戸の水を汲まねばならぬのであるから給水夫から水を買うて居る內鮮人の數は非常に多い譯である今回斷水せねばならぬ程危急に迫つたので水道係は連日總掛りで不正給水夫の取締に從事し二百五十の鍵を沒收し犯人は警察に渡して處分されたのであるが彼等には夫々

△區域の株 があり親方が付いて居つて警察へ納める科料金はイクラでも提供するし又營業に處せられた場合の休業は相當の手當金を支給して庇護する樣の組織に成つて居るので科料や罰金位では迚も彼等を懲戒することが出來ないのである。又彼等には昔から『水坐券』といふ區域を仕切つた株があり

△其の賣買 は數圓又は十數圓を要することになつて居るが彼等は逮捕されても中々實を吐かず其の組織の內容を知ることは非常に骨が折れるさうである。本來給水夫は昔から咸鏡道の人間に限られて居つて以前には苦學の資を得んが爲めに働いたのだが近來は殆んど無賴の徒許りである。以前は

△監守の姿 を見るとチゲも鍵も放り出して逃げたものだが今回の騷擾以來彼等の鼻息が滅法荒く現に三日前には東大門市場で監守が不正給水夫を捕へると大勢の同類が集まり監守を袋叩きにせむとする所へ刑事巡査が來合せて漸く無事なるを得た位だし、又數日前太平通でも給水夫が鬪毆となつて監守に反抗し將に危からむとする時附近警備の

△守備兵が 駈け付けて是れ亦無事なるを得たさうで近頃は水道監守も中々容易でなく全く命懸けであるさうな。以上の如く給水夫の取締は頗る困難であるから市民は成るべく給水夫から水を買はぬやうにして貰ひたいとの事である。若し給水夫が今日以上に跋扈した場合には京城水道は不正なる給水夫の爲めに

△多量の水 を盗まれ屢『斷水』を行つて市民の大迷惑たる速かならしむるの結果を來すのである

◎竹田宮 御葬場

地鎭祭御執行

竹田宮御葬儀は三十日午前八時輪王寺宮邸御殯殿引渡し護國寺境內豐島ヶ岡御料地廣場にて行はるゝに決定し二十五日御葬場地鎭祭を行はせらる（東京特電）

◎開市を許す

平北住民の誓言

平安北道義州郡批峴市場に同地の騷擾事件以來開設停止中の處同地方一般住民は頗る困憊の色ありて有志鮮人約三十名は批峴警察官駐在所に出頭し速かに開市方を哀願すると同時に今後若し不逞徒輩の入市する者あらば直ちに警察官に通報し便宜其の他の便宜を計るは勿論內輔的に市場の秩序維持に努むる旨誓言せしに依り開市以來の狀況維持に鑑み差支なしと認め去る十七日より開市を許したるが其後何等不穩の擧もなしと

◎十二師團は 八月迄に

全部凱旋の筈

十二師團は目下輸送途中に在る十四師團の到着を俟ちて引繼ぎを了へ七月より八月下旬に亘り全部凱旋する筈

◎時局を憂ひて

內鮮語學院を設立

朝鮮人洪俊杓氏は誤れる鮮人の獨立運動を憂ひ眞に內鮮融和の實を擧ぐ可く其一方法として東京に帝國內鮮語學院を設けて朝鮮內地の兒童を小學時代より教育せんとて貴族院議員其他の有力者を說き居れるが其主義鼓吹の爲め日、英、支、三國語並に內鮮語の趣意書三萬部を印刷し之を米國、支那、內地、朝鮮在住の朝鮮人學生に送附せりと因に洪は舊韓國宮內官なりと（東京特電）

◎概して 影響なし

騷擾と各學校の生徒募集

四月新學期開始に先だち毎年募集すべき公立普通學校及び各種學校の本年度生徒募集は多少騷擾の影響を蒙り居れるやに認めらるゝが

△都會地 と異なり地方普通學校に於ては近年尚新學期開始に於て定員に達せざるもの多く大抵四月中又は五月上旬迄に滿員となるの實狀にあるを以て之を以て直に騷擾の影響なりとするは當らずと雖も今各道に於る調査を綜合するに概ね下の如きものあり即ち

△十三道 中全く平常と異ならざるは忠北、忠南、全北、全南の四道にして共に應募者限定數に超過せり其の定數の二割減を示せるは慶北、黃海、京畿の三道三割減を示せるは慶南及び平南、平北の三道にして特に騷擾の劇烈なりし地方に於ては入學者少く學級の編成に困難を感ぜるもの三四校あるも其他の地方に在りては一般に

△新學年 の授業開始に何等の支障なく中には反て例年に倍する應募者を得たるもの少からず影響甚だ輕微なるが如し咸北、咸南、江原の三道は交通不便の爲め調査完了せざるも是亦差したる影響なかるべき見込みなりと

◎府內の騷擾犯人

最初の判決

三月一日府內義州通りに於て騷擾せる冷洞、邊民城、同安興成、同趙德仁、大寺洞、金德奉の四名に對する保安法違犯事件は京城地方法院に於て公判開廷の結果邊は懲役六箇月安は同十箇月金は同六箇月趙は同六箇月に處せられたり京城に於て騷擾せる不逞鮮人の判決言渡ありたるは是を以て嚆矢とす尚右と同時に原州に於ける騷擾被告に對し左の通り判決ありたり

▲龍範愚懲役（十箇月）▲金俊換（同十箇月）▲高用換（同六箇月）▲金永運（同六箇月）▲金然俊（同八箇月）▲朴應圭（同一年六箇月）▲朴宗奎（同）

◎三等客の優遇は

朝鮮の方が一足お先 將來は三等寢臺車を

內地の鐵道院が三等客車の改善に就いて企畫して居ると元來鐵道は一二等は問題でなく三等旅客が第一義的のものであるにも拘らず現在の鐵道では反對に三等乘客が虐げられて居る嘆きがある是について京管局の井上旅客係長は『三等乘客の厚遇に就いては局として從來から

◆種々腐心 し既に內地の鐵道院よりも一步を先んじ京釜間の急行列車には是を實施して居る事實に就いて云へば三等乘客を食堂車に收容したし從來の三等車の

◆腰掛の幅 を廣くして從來一車百四人の定員を九十六人に改めて車內の餘裕を計つたし又窓の裝置を改めて空氣の流通光線の射入をよくした之だけは既に實施して居るが此外の列車に恐く新造車が廻るのは大正十年頃であらう更に自分一箇の計畫ではあるが腰掛をスプリング入りにする事とシートバツクを具合よくする事と三等寢臺車の新造とを工風して居る之も充分

◆研究を遂 げて是非一日も早く實施したい希望である』と語つた由來鐵道乘客の約九割強は三等客で收入の上からも三等乘客が第一であるにも拘らず現在の制度は三等乘客は室の一部しか與へられて居ない然るに二等乘客は一哩僅に一錢五厘だけ餘分に出す爲に居心地の善い座席と更に食堂と寢臺とに付く

◆權利を與 へられて居るので若し假りに一列車を動かす費用を其座席の廣さで一人前に割當ると三等乘客は一二等客の分を負擔しゝやつて居る事になつて居る譯で此邊に對し將來充分な改良を加へる意見であるらしい遲蒔乍ら鐵道院も之が實施を企てゝゐるのは愉快な次第である

◎二千圓橫領

女から足が付く

平壤府後里致商鄭道孫方店員林承浩（二二）は去月二十八日午前十時頃主命に依り漢城銀行支店へ二千四圓の預金に赴く途中惡意を起し其儘拐帶逃亡したり屆出に接し平壤署に於ては極力搜査に努めたる結果此奴は其後木綿十疋絹布二反（價格七十圓）を購入し行商人に變裝せる形跡あり一方賑町鮮人遊廓新豐樓抱へ娼妓洪桃花（二二）と馴染を重ねかりし事を突止め萬一同妓を落籍に來るやも圖り難しと夫々手配り中本月四日朴鐘柱（三三）なる者新豐樓に來り林の使なりと稱し桃花を百二十圓にて落籍せんと言觸らし其儘同妓を敵娼として流連し九十七圓餘を費消したることを探知し桃花及び朴に就て犯人の行衞を糺問せし結果平北遂安面李東賢方に潜伏し居ることを自白に及びたれば刑事は直ちに同地に急行十八日首尾好く是を逮捕したるが懷中には尚千八百二十八圓を所持し居たりと（平壤）

梅蘭芳を中心に（下）

見たこと聞いたこと 朝鮮人が白服が一番珍らしい 持込んだ樂器の數々

一行中夫人同伴の親切者は梅蘭芳だけである。彼等は夫婦仲は所謂琴瑟相和し、一般俳優の家庭に見るやうな不眞面目な仲ではないさうだ。ところで此二人の緣の絲は如何なる運命の下に結び付けられたのか、

▽お節介 なことだが斯んなことまで索線を入れて見たくなる。然し記者が知り得たのは、單に梅夫人王氏は或女優の妹であつたと云ふ事實丈だつた。閑話休題。一行は頻りに窓外の景色に氣を取られて居るやうだから『何か變つたものが眼につきますか』と問ふて見る『何しろ朝鮮人が殆んど

▽白服を 着けてゐるのが一番珍らしいです。支那では白服は喪服になつてゐますから……』と皆一樣に答る。而して『一體如何云ふ譯で朝鮮人は色も模樣も無い服を着て居るのでせう？』と不審の問ひを發するものもある『それは成るたけ澤山の洗濯物を女に提供する爲めでせう……』と云ふ記者の

▽無駄口 を成程と頷く人もある。話しは飛んで今度帝劇の演の出し物では誰が一番面白いかと聞いて見る。梅に代つて村田氏の說明に曰く『十日間の出し物の中で一番面白いと云ふのは初日の『御碑亭』でせう。それから一番雅やかで美しいのは五日目の天女散花です。天女散花は題を

▽釋尊に 取り、舞臺も電氣應用で、從來の聽く芝居を、觀る芝居に仕向けた新しい試です。之は齊氏の新作で、一昨年始めて梅の手に依つて上演され、非常に喝采を博しました。此の劇では梅と姚玉芙と二人が天女に扮して華やかな舞ひを見せます。』一體支那の演劇は日本の能と西洋の

▽歌劇 を搗き混ぜたやうなもので見る譯よりも寧ろ聽く爲めに出來て居るさうである。それで役者は歌ひ且つ踊り、樂器は舞臺に居並んで盛んに囃し立てるので可成り五月蠅い感じを與へるさうである。さてその樂器如何なものかと聞いて見るに、胡琴、四胡、二鼓子、南絃子、月琴、皷、板、堂鼓、鐃鈸、笛、笙、雲鑼、小鑼、鎖吶、海笛、路歌と云ふ種類になる。

▽數だけ で見ても隨分賑やかだらうと想はれる一行が東京に着いたら盛んな歡迎を受けるであらうが、中に林權助男や小村侯などは梅の着京を待ち詫て居るさうである。記者は此の事を梅に傳へた、さころ梅の顏は感謝に輝いて居た。

◎漢城の春に背きて

羅南へ移る 騎兵聯隊

羅南へ移轉する事となつた龍山騎兵第廿七聯隊では中村中隊長指揮の下に過日來專ら移轉準備中であつたが二十五日を以て全く終了したので愈々廿七日午前六時永らく馴染を重ねた京城を後に龍山出發羅南に向ふ事となつた其後釜に据はるべき新設第二十師團麾下の騎兵及び野砲兵各中隊は廿五日關釜連絡船で釜山に上陸したが廿六、七兩日に亘り午後三時四十四分龍山に到着する筈

◎平壤の春祭

來る五月一二の兩日例年の如く平壤神社の祭典大祭を執行する筈なるが本年は例年と異なり騷擾事件にて人氣

◎近藤氏葬儀

蜂印香竄葡萄酒發賣元として聞ゆる日本橋區本町二ノ九近藤利兵衞（六二）氏は大阪にて客死せる事は既報の通りなるが氏は栃木縣熊谷……兵衞氏の弟にて前名を岩吉と呼びしが近藤家の養子となり先代利兵衞の名跡を相續せるものなり葬儀は二十六日淺草本願寺にて執行すべしと

◎李鐘一來る

露領に於て多年排日思想を鼓吹せる李鐘一は一兩日前飄然城津に來りたるが目下の處何物をも所持せず又怪しむべき擧動もなき由同地より通信ありたり

藝 宿

▲不知火 大正館にては廿六日より新派悲劇『不知火』全五卷を上場する筈なるが本篇は曾て大阪朝日新聞に連載して多大の好評を博したる長田幹彥氏の傑作小說を脚色撮影したるものなり……

▲活劇山家の乙女▲滑稽チヤプリンの……

▲黃金館 二十五日より左の新寫眞……

▲壽座 廿六日より大阪歌舞伎岩井一座にて開演……

▲浪花節 ……

◎寶生流素謠會 ……二十六日午後二時京城俱樂部にて素謠會を開催すべく番組左の如し
……▲湖水渡（子光）▲本能寺（子部）▲扇の的（子雲）……▲茶臼山（合奏）

ちゝの出る

責任妙藥分與す ごんな出ない乳もキット出る不思議の妙藥を反信添申込直ちに報す 兵庫縣明石郡……裁判所前 ……堂

神經衰弱 及び生殖器障害に 多年苦悶せる患者を救ひつゝあり 遠方の同病者はお早く申込あれ詳報を呈す 東京淀橋町柏木三四二 ……堂

最新刊
朝鮮教育論 定價一圓八十錢 送料八錢
ウイルソン言行錄外 一、二〇
海商法通義 三、〇〇
豚木全集 第一卷 定價一圓 送料八錢
蘇生 定價一圓五十錢 送料八錢
職員錄 定價九十三錢 送料八錢

京日案內

大阪屋號 京城本町一丁目 電話……番

移轉 産婆 小倉松野 左記の場所に移轉營業致候 東洋拓殖會社前 黃金湯內 電話二七二六番

▲金融 官吏會社員等月收の方へ極秘迅速御用立申候 御報次第何方へも參上 其他有價證券 電話……京城本町三ノ四六 大和屋質店

看護婦及見習募集 希望者至急履歷書携帶乞來院 京城明治町一 電話二四番 贊化病院

◎レール 十二磅 十四磅 格安品入荷 軌條 機關車 自動車 ……京城永樂町二 電話……七番 榮洋行

恩給年金 低利立替 ……京城吉野町 電話一五一六番 山口屋

乘馬 一頭買受度し（姓名在社）

優良社員招聘 外交員 希望者は履歷書持參 京城黃金町一ノ八 帝國生命保險株式會社京城支店

外事社員招聘 ……大同生命保險株式會社京城支部

◎牛乳配達人入用 蓬萊町 電話五二番 東亞牧場

番外
◎藥劑師至急職を求む 年廿九（姓名在社）
鐵道 月收ノ御方へ極秘迅速立替 諸公債株券債權買 京城大和町三ノ三二 起木屋
◎古本熱心高價買入 是非御試を乞 電話三一九五番 ▲本町二丁目 群書堂
▲申込後中途解職中止の節は料金不返戻 ▲六回以上の御申込は特に壹割引のこと ▲御照會は返信附にあらざれば回答せず

購買公告
一、絲單十番手七百貫匁 詳細ハ本月二十六日發行朝鮮總督府及當部門前ニ掲示アリ 朝鮮憲兵隊司令部

鶉縮緬絞り兵兒帶
一號 三圓八十錢
二號 四圓二十錢
毛織春向膝掛け
一號 十圓五十錢
五號 十九圓五十錢
送料 各十二錢 鮮外 三十錢
京城太平通 京城日報社代理部 振替京城三〇番

優等淸酒

福岡縣三井郡山川村 釀造元 富安本店
京城永樂町二丁目 發賣元 富安京城支店
特賣御斷り

內科 小兒科 村上病院 京城永樂町二丁目（商品陳列館前） 院長 醫學士 村上龍藏 電話六二三番

江戸の花名納め式 創業明治廿貳年
新たに開業の御方又自轉車御營業の方ハ（意匠登錄）
東京製自轉車に依て絕大なる信用を博し交通機關の公益を計り下度候

自轉車卸商 杉野商店 東京神田末廣町 電話下谷一五八一番 振替東京四八七七番 郵便私書函神田局四拾番 C.A."DAIMILLION" TOKYO

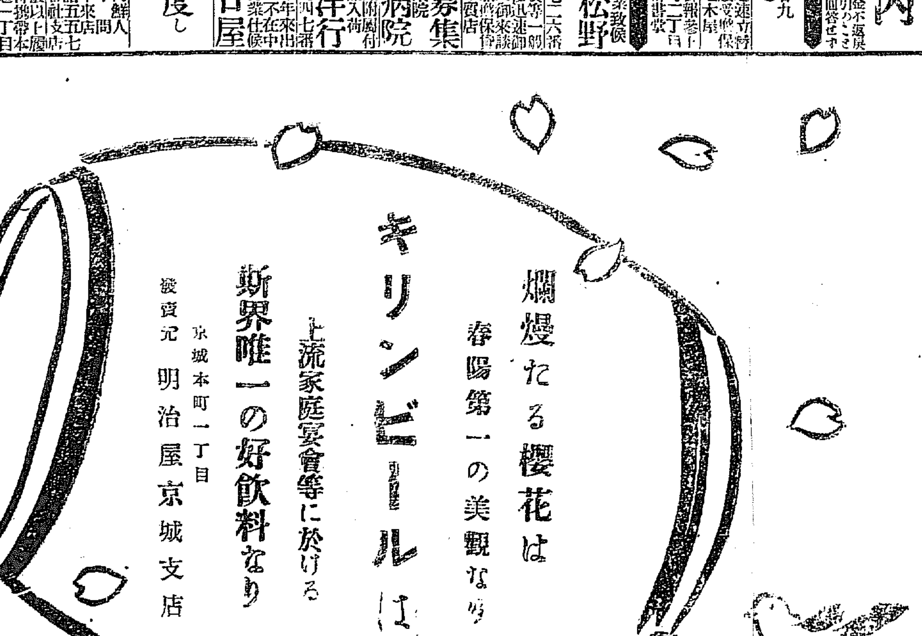

みだれ咲き

第十回 島山碧波作 森田久畫

薄命の佳人山中操子は、泣く音を忍んで面を伏せて居た、靜かに更ける春の夜半に、血を吐くやうな思ひを抱いて其處に泣き伏して居た。

『龍雄さん……』

暫くしてから操子が面を上げると、義母の居間の柱時計は二時を打つた。

『先刻も自動車の中で仰しやいましたが、貴母樣には私もお目に掛りたいのです、然しながら世の中には義理と云ふ重い枷があるのですから、貴郎も其の邊を考へて餘り姉さんを泣かせぬやうにして下さいね』

『姉さん……』

龍雄は何と思つたか俄に坐り直して。

『僕は些か判らないことがあるのです、貴方ばかりでいろ/\と御苦勞をなさるのが僕にはどうしても判らぬことがあるのです』

『何がですの……』

操子は自分が東京驛に母を見送りに行つた留守中、女中が敷いて行た蒲團の上へ坐つて弟の言葉に反問を試みた。――

『お父さんのお心が判らないのです、僕は種々と想像をするが、どうしても父樣のお心が判らないのです』

龍雄は父が娘のやうな躑子を迎へた理由が判らぬから、夫れを赤裸々に姉へ訊すのであつた。

『まア貴郎は?』

操子は美しい面を眞赤にするのみで其の答辯だけは出來無かつた、否答辯が出來ぬのでは無い、彼の女は殊更に其の答辯をしないのであつた。

『兎に角、僕は何等の束縛も何等の干渉も無い自由の天地を求めて居るのです』

龍雄は新しい母親の爲めに淋しい月日を送るのが大なる痛苦のやうであつた。

『龍雄さん、姉さんの心を察して下さい、そんな悲しいことを云はないで下さい』

『だつて姉さんは晩かれ早かれ餘所へ嫁く人でせう』

『イエ、私は龍雄さんが大學を出てお嫁さんが來るまでは何處へも行きませんわ』

此の一言を聽いた龍雄は、物も云はずに姉の手を執り。

『カヽ、感謝します姉さん……』

姉の至誠に感激した龍雄は、涙に咽ぶばかりで頭を上げることが出來無かつた。

『さア徐ろ/\眠みませう』

『え……』

二人が破れ勝ちなる孤衾の夢を結ばうとして冷たい臥床に入つたのは、鷄鳴曉を告けて東の空が白むに間が無かつた。

『庭番、次郎吉に訊して見よう』

夜が明けるのを待ち兼て臥床を離れた操子は、まだ睡眠の郷に遊んで居る弟を殘して庭の面へ降りて行つた。

『今朝に限つて次郎吉はまだ起きないのかしら』

平常ならば起き出て、居る次郎吉老人が、今朝に限つて廣い庭に姿を見せぬ爲め、前夜聽いた實母の消息を訊さうとする操子が、温室の傍に佇立で小首を捻つた。

『後にしよう……』

庭番の次郎吉がまだ起きないのを知ると、操子は緣側の方へ踵を返さうとした。

『もしお孃樣……』

彼の女の背後から優しい聲を掛けた一青年は、名を牧野覽と呼ぶ自動車の運轉手であつた。

『あら牧野ですか、馬鹿に早いわね』操子は何氣無く聲を掛けて其處を離れようとした。

『お孃樣、私は貴女や坊ちやんのお實母樣に御依頼を受けたことがありますが、此處で申し上げませうか』

斯う云つて操子の前に寄り添つて來た運轉手牧野は、四邊に氣を配りながら。

『ねえお孃さん』と、再び小さな聲を出して操子を呼んだ。

知らず――運轉手牧野は操子に

世界の種々

米國では白人黑人の戰ひが盛んである丈けに白人側では努めて子供を生むことを奬勵してる▲夫れが爲めニューヨーク州では若し墮胎を暗示するやうな文書を送るものには二千弗の罰金を課する事になつてる▲サロメの作者なるオスカー、ワイルドの阿母さんは餘程お洒落であつたそれで年が老つてから顏に皺の寄つてるのを氣にして決して晝は人に會はなかつた、夜ばかり面會して居たさうです

奉天便

興へつゝありしが又々最近紙幣[illegible]殊に其の兌換期間僅少なりしが[illegible]にあり、是が爲め支那側商務總會[illegible]の幣制は非常に多岐に亘り殖造紙[illegible]解決を行ふは極めて重要なる事項[illegible]三日の出來値は豆油百斤十九圓見當[illegible]にて最低より約六圓方の暴騰を[illegible]

○吸入瓦斯据付 [illegible]全部の竣工を見るは九月に到るべし

大阪株式電 [illegible]

日報柳壇

剣花坊選

下女

下女も下女と鍋釜で下女の評　十の字

夜半の鍋下女奥様をいとしがり　同

下女の兄苦味走つた男なり　同

中立の態度を取つて下女告げず　泣坊

例によつて書いとる下女の文　同

隱居所で且形なから下女は聽き　同

必ず共に除隊迄下女に成り　一目散

飯なんぞ炊く初とは思はれず　一笠

佳句　富三

下女も亦ちよつと波のアテが有り　鳥石

新刊紹介

▼有ゆる物の書換(相生悠々氏著) 著者が新愛知紙上に日々掲載せる小論文を蒐集せるもの、體育問題あり、國防問題あり、農村問題あり、性慾問題あり、百般の問題悉く著者の犀利なる觀察と明快なる論斷に依つて解決せらる、行文の簡明にして平易なるは、他著の追及を許さざるものあり(定價一圓四十錢發行所東京市京橋區小西書店)

▼新農村論(山本悌峰著) 近來の傾向として、商工業の發達驟々たるに比較し農業の開發動もすれば之に伴ひ難き憾みあり、此農業不振の際を開くの時本書の公刊あるは單に、時務に適切なるのみならず、國民が覺醒するに力あらん研究資料、觀察的確、篤實として實際に當る(定價六十錢發行所東京市京橋區小西書店)

▼中學生論文範(堀竹野雨氏著) 作文は世に立ちて最も必要なるにも係らず、近來の中學生の習作文を見るに口語體、文章體錯雜支離滅裂を極む、本書は現代作家の文にして高尚に失せず、卑野に流れず眞に模範とすべきものを蒐めたるもの、學習者の好指針たらん(定價八十五錢發行所東京日本橋區三省堂)

▼叩けよ拓かれん(釋宗演師著) 解くべからざる謎の如く、考へられつゝありし禪の解說なり、行文極めて平易にして禪とは如何、禪機とは何ぞ等の諸問題を、直ちに初心者にも領解せしめ得べし(定價一圓廿錢發行所東京市京橋區小西書店)

▼老人にならぬ健康法(佐藤醫學士著) 古來より長壽法は種々研究されたるも、未だ完全の學說ある無し、本書は人間の壽命は、先天的に制限無しと云ふを根底として、合理的な長壽法を研究せるもの、其論ずる所諸種の問題に亘り、無限健康長壽實行方法を數箇條に亘りて詳述したり(定價壹圓廿錢東京市京橋區小西書店)

讀者の領分

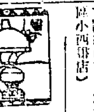

[illegible]合部員[illegible]敬意[illegible]維持の[illegible]之が保險[illegible]る[illegible]なる嫌あり[illegible]より保險價格を高めんさするの[illegible]たるも之が保險料に充つべき財[illegible]しいれも其の撫出に苦心したる[illegible]又繼續の一齊[illegible]約一千五百圓を得之を以て[illegible]依り校の保險料に充つる[illegible]場一致之を議決せりと云ふ[illegible]は大いに人意を強うするに足る(一組合員)

▲[illegible]琵琶[illegible]大に奬勵すべきである近來[illegible]琵琶[illegible]て動もすれば俗化せしむる[illegible]返す返す[illegible]わしき罷[illegible]頓[illegible]す(慨慨生)▲[illegible]テ手紙[illegible](廟上僕)▲知れ[illegible]油或はヒマシ油が一番効用が多い[illegible]す先づ一日位斷食[illegible]ン油を一回三回一滴か二滴位[illegible]す凡そ三日もすれば大丈夫です[illegible]食物[illegible]鷄の卵[illegible]で食すれば決して[illegible]はありませぬ(黑人)

男女生殖器病

姙育不完全、包莖、陰萎、早漏、神經衰弱、淋病等は專賣特許眞空療法で子宮病不姙症こしけ等は專賣特許婦人病治療器で目に見わて治すハガキで照會あれ圖入說明書無代封送す
東京神田カヂ町五 電話神田七三一 東京眞空療法研究所

安い譯だ織元の直接廉賣

織元賣出場開設

この樣に多數商人の手を經て皆樣の手に渡る時は非常に高價となる際弊店は皆樣の御便利を計り(年額四千萬圓の織物大産地)足利より直接販賣の爲め産地織上り原價を以て全國御需要者に販賣開始以來各地の需要者間に大好評を博して居ります弊工場特製の大正八年式何れも一流選りの珍柄左記破格特價を以て提供致します引續き御用命を願ひます
御注文は品名及び男女別年齡を記し御一報次第珍柄の良品選定の上代金引換便にて御送り致します

▣特製高貴織紳士向 九圓五十錢
▣特製平和御召珍柄 九圓五十錢
▣縞巧綿御召 六圓五十錢
▣別製綿セル地 八圓
▣同高貴絹セル 六圓五十錢
▣流行珍柄名仙 五圓七十錢
▣若葉名仙絣珍柄 四圓三十錢
▣本綿織紳士淑女向 三圓二十錢
▣最新朱子男角帶 四圓五十錢
▣流行女片側帶地 二圓九十錢
▣京友仙女帶地 二圓九十錢
▣實用人絹名仙 二圓九十錢
▣大中幅綿兵兒帶 二圓七十錢
▣特製大中綿縮緬 一圓七十錢
▣[illegible]兵兒帶紳士向 七十錢

近來弊店の信用をねたみ類似の廣告をなす者あれば御注意を乞ふ
栃木縣足利町六丁目 振替東京三三五二七番 丸登足利織物[illegible]

内科 胃腸病

診察夜九時迄
京城本町一丁目 石川醫院 電話一二三七 九二〇九番

効驗即座

定價十錢より 各藥店に有り 東京 守田治兵衛

皮膚科 肛門科

皮膚 徽毒 淋病 性病 痔疾 痔核 脱肛 瘻
入院隨時診察夜九時マデ
京城明治町二丁目(元陵町)電話一七一三番 佐藤醫院

宮内省御用達

兵庫縣灘魚崎 山邑太左衛門釀造
櫻正宗模發賣元 山邑京城支店 京城明治町二丁目 電話長八四九番 一四五四番
サクラ正宗

瀬戸外科皮膚科醫院

京城旭町二丁目(舊三丁目)電話二四九八
醫學士 瀬戸潔
(診察夜九時迄)

僕の好きな齒磨は

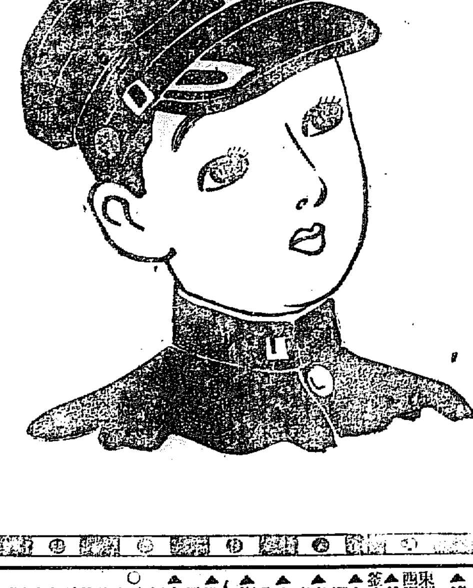

粉のこまかい、香のおだやかな
ライオン齒磨
本舖 小林商店

金鵄香水 輸入元
歐米雜貨直輸入卸商 合名會社 大崎組商會雜貨部
大阪市東區安土町四丁目 電話大阪三九番 振替口座東京六三九番
型錄御申越次第進呈 小賣は一切不仕候

原料香水 オリヂナル

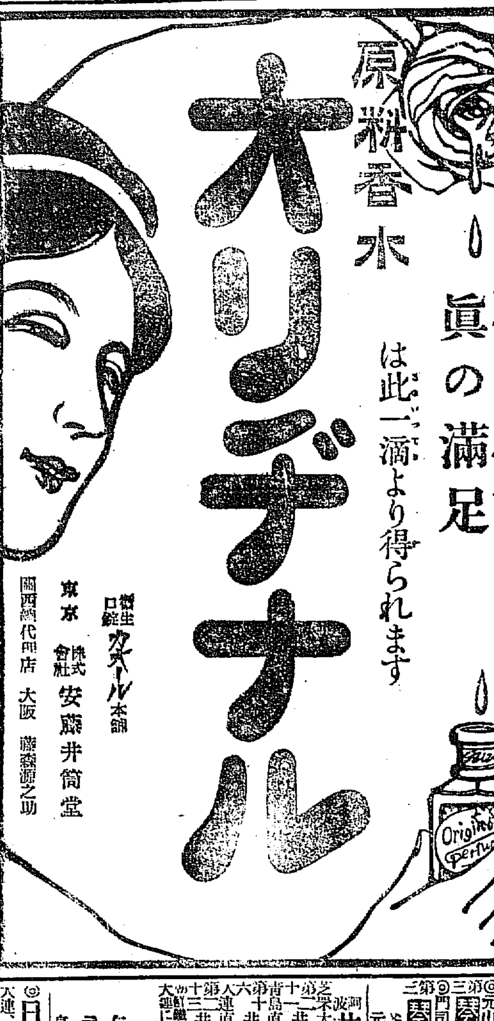

眞の滿足は此一滴より得られます
衛生口錠 カオール本舖
東京 株式會社 安藤井筒堂
關西總代理店 大阪 藤森源之助

互光商會汽船廣告

◎元山西湖、城津、淸津行 第三春日丸 五月五日 釜山發 五月七日 元山發
◎門司、宇品、神戸、大阪行 第三春日丸 四月廿四日 元山發 四月廿六日 釜山發
釜山 大池回漕部(電話二二三) 元山 [illegible]口回漕店

共同汽船出帆 仁川

阿波大連行
第二共同丸 四月廿七日正午出帆 四月廿六日午後入港
第十共同丸 四月 日午前出帆 四月 日午前入港
第六共同丸 四月 日正午出帆 四月 日午後入港
第十三共同丸 四月 日正午出帆 四月 日午後入港
大連にて青島行定期船に接續す
阿波共同汽船株式會社 仁川本町四丁目(電話二七三番)
仁川代理店 野口商會(電話二四四七番)
元山代理店 田口回漕部
京城取次店 南大門(電話二七六〇、八二一) 河村運送店

日本郵船出帆 仁川

大連、天津、牛莊行
新潟丸 四月 日正午出帆
◎船客搭載セズ
高砂丸 四月廿 日正午出帆
相模丸 四月 日正午出帆
都合ニヨリ早發スルコトアルベシ
仁川海岸町一丁目 [illegible]回漕部

尼崎汽船出帆 仁川

群山木浦下ノ關大阪行
赤城丸 四月 日後四時出帆
第二運輸丸 四月 日後四時出帆
第[illegible]代丸 四月 日後四時出帆
秀吉丸 四月 日後四時出帆
君が代丸 四月 日後四時出帆
仁川海岸通二丁目(電話五九番) 高杉回漕部

朝鮮郵船出帆

天候船舶ノ都合等ニ依リ發着日時變更スル場合有之候ニ付詳細ハ本社又ハ各地支店出張所代理店ニ就キ御承合被下度候

▲敦賀行 淸津、城津、元山、浦項經由
平安丸 四月 日淸津發 四月 日元山發

▲浦汐行 大阪、門司、釜山、元山、城津經由
越後丸 四月廿四日 釜山發 四月廿六日 元山發

▲雄基行 關門、釜山、各港經由 (×印ハ[illegible]港セズ)
雄基丸 四月 日 釜山發 四月廿三日 元山發
吉州丸 四月廿五日 釜山發 四月廿八日 元山發

▲元山雄基線 元山起點各港經由雄基往復
鏡城丸 四月廿六日 元山發

▲大阪行 浦項、釜山、門司經由
平壤丸 四月廿四日 元山發 四月廿六日 釜山發

▲關門行 雄基、城津、元山、釜山經由
×京畿丸 四月 日 元山發 四月廿四日 釜山發
雄基丸 五月 四日 釜山發

▲鬱陵島行 釜山發浦項及各地經由
盛德丸 四月廿七日 釜山發

▲釜山浦項線 [illegible]
昌平丸 四月廿六日 釜山發

▲濟州島行 釜山發長承浦、麗水、[illegible]經由

▲濟州島行 木浦發東廻リハ[illegible]島經由 西廻リハ[illegible]島經由
東廻 公州丸 四月廿九日 木浦發
西廻 慶興丸 四月廿六日 木浦發

▲釜山麗水線 釜山、麗水間往復 毎日一回出帆

▲木浦麗水線 木浦、麗水間往復
順天丸 四月廿九日 木浦發

▲多島海行 木浦發多島海各島行
慶興丸 五月二日 木浦發

▲木浦行 仁川發各地經由
全羅丸 四月廿六日 仁川發

▲[illegible]州行 仁川、[illegible] 毎日一回出帆

▲鎭南浦行 仁川發各港經由
晉州丸 四月廿三日 仁川發

▲大連、青島行 仁川發芝罘經由
江原丸 四月廿三日 仁川發

○京城鐵道及社外船ト荷客聯絡ノ便アリ
本社 京城南大門通(電話長一九五二)
釜山支店 元山出張所 仁川出張所 木浦出張所
京城代理店 松原運送店 電話長一一〇七
其他各寄港地ニ荷客取扱店